夕刊
京城日報
夕刊一部 定價金貳錢
發行所 京城府太平通一丁目三十一番地 合資會社 京城日報社

寄贈 13.12.20 帝國圖書館

御進物用 洋食器各種 松井洋食器店

兩派何れか機先制し クーデターを敢行か
國共の軋轢想像以上に深刻

【石家莊十六日同盟】西北における國共兩派の軋轢は日に日に激化の一路を辿りつゝあるが特に最近彭德懷と程潛の第一區總司令更迭問題、西北各地黨軍の第八路軍歸屬問題を繞つてその感情は豫想以上に深刻を極めてをり、或は兩派何れか機先を制してクーデターを行ふに非ずやとみられるまでに立至つた、蔣介石はこれを憂慮し既に先日來極力融和に努めてゐるが、青年中堅將校の間の容共政策破棄熱は頗る高く事態は極めて險惡といはれる

東陽隨縣の敵移動

【漢口十六日同盟】十五日の空中偵察の結果、京漢線西方應山附近部隊及び京山の以西地區にある敵大部隊及び車輛は續々と移動を開始しその大部分は我が鋒鋒を避けんものと西に向つて續々移動中なることと判明した

蔣、最後の采配振る
戰線を四大軍區に分ち
作戰本據は依然重慶に置く

【香港十六日同盟】新抗戰段階に入つた蔣介石は、國防會議の決定に基づき左の如く全區を四大軍區に分つた

一、西北軍區 山西、陝西、甘肅
二、西部軍區 四川、貴州、雲南
三、西南軍區 廣東、廣西
四、東南軍區 浙江、江蘇、安徽、江西

即ち右軍管區の配置より見て支那の抗戰對策は四川を中心に北は陝西から甘肅、南は兩廣をつらねる一方湖南を通じて粵漢線に沿ひ浙江、安徽、江西などの長江南岸地區に對する支配を維持せんとする方策と解される、支那側情報によると蔣介石は當分本據を重慶に置き西部戰區を統轄するも時々桂林蘭州に往來して指揮するはずである、なほ軍區の設定により白崇禧は桂林行營主任とし西南軍區を統轄し、新設の西北行營主任は特に共産系關係より第八戰區司令長官朱紹良の呼び聲高く、閻錫山の後任は衛立煌に内定したといはれる、閻錫山は東南軍區總司令に決定した過ぎなかつた

【寫眞—上は蔣介石、右—白崇禧、左—閻錫山】

家族同伴で戰線流浪
程麾下軍紀紊亂

程潛麾下の第一戰區軍隊の軍紀紊亂はその極に達してゐるといふ情報が當地特務機關に達した、擦ると勿論家族を同伴して戰線した町村をわたり歩き良民に金銭を强要し軍人に似合しからぬ贅澤な生活を營むでゐるがしかも最近彼等の中には打續く敗戰に反蔣氣運さへも芽生へて來たのに狼狽した程潛は、この程軍令を發し軍人の陣營に於ける家族の同伴を一切禁止する命令を發した

又復 廣東奪回を宣傳
敵、南支軍再建に狂奔

【廣東十六日同盟】北支、中支の戰鬪について南支の中樞廣東を失つた蔣介石は、十二月上旬廣東湖南省境の某地に支那軍の各將領を集め軍事會議を開き南支における抗戰再建を協議した結果、廣東軍二個師を余漢謀に指揮せしめ北江沿岸地區を廣東軍に、又東部方面より約二ヶ師を以て河源方面の東江に沿ひ惠州、博羅に向け夫々進擊させ、又張發奎の指揮する二ヶ師を以て廣西より西江方面に備へてゐる遊擊隊を西江方面へ、更に廣九鐵道沿線方面にも一遊擊隊を配置して活動せしめると共に北方からは翁源、英德、龍潭附近に約五ヶ師を向け廣東奪回を目指し全線に亘り總反擊を强行することに決したと盛んに宣傳してゐる、最近我が方に達した情報によると杭州以南の粵漢線における遊擊部隊の夜間運輸は近來稀な活況を見せてゐるが、その動向は注視されてゐる

遡江の困難は豫想以上だ
近藤英次郎少將語る

【〇〇十六日同盟】今回揚子江遡航に參加した近藤英次郎少將は第〇〇戰隊司令官として事變直後より終始一貫揚子江遡航作戰に從ひ世界戰史にその例を見ざる劃期的作戰に武勳を輝かしたが、十六日同地に入港、〇〇艦艇に訪へば大陸やけした精悍な顏に一年有半に亘る激戰のあとを顧みつゝもなほあふれるやうな闘志を見せ左の如く語つた

今度 横須賀に轉ずることゝなつたが今次の遡航作戰は自分によい經驗であつた、我々が鄱陽湖を渡したのは揚州迄の六百四十哩の北間遡の敗殘した敵艦を掃蕩し又陸戰隊を上陸せしめ江岸を攻略し順次溯航して來たが田家鎭にぶつつかつた時本當に漢口まではまだ二ヶ月や三ヶ月はかゝらうと思つてゐた位だ、ところが田家鎭を陷れてから僅か一ヶ月足らずで武漢は陷落した、田家鎭を陷れてからは實に氣持よく潮航が出來た

最後 の一角さへやつつけてしまふと後はどつと崩れるのが支那軍の弱さでそこまでは苦しいが後は氣持よく進む潮航の困難は豫想以上で處分した機雷の數でも數千に上らう支那軍はロシアに攻込んだナポレオンの如く我が軍を見て居るが彼等の勢力はあきれる他はない、揚子江一本だけでも十分動員の

役目 を果すのである、この揚子江を去るに及んで感激無量なるものがあると同時に多くの生命を國家に捧げた多數の英靈に對して衷心からその冥福を祈る

壯丁强制徵募に反對
四川に暴動勃發
町村長吏員等を監禁

某方面に達した情報によると、農民、共産黨の暗躍に擧する壯丁强募で四川省成都附近八ヶ縣下に本格的の暴動が起つた、各町村役場は民衆によつて占據され町村長、吏員は民衆のため監禁され前線送りを免れんとして必死となり鎭壓に努め暴動に直接關係ある者も處罰せぬ事を約し僅かに鎭まつたが、之等以外の地方では未だに苛酷な徵募が行はれ暴動勃發は避け難い形勢である、なほ强制徵募される者は苦力が多く金がある者は徵募官に賄賂して事なきを得てゐる模樣である

國際通商促進
汎米會議に ハル長官提出

【リマ十六日同盟】第八回汎米會議の中心議題たる米洲共同防衞策がアルゼンチンその他の反對によつて早くも骨拔きが豫想されてゐる折柄、アメリカ首席代表ハル國務長官は十六日經濟委員會代表一同の同意を得て本會議に對して汎米國際通商促進に關する決議案を提出した、決議案はハル長官の持論たる互惠通商主義を基調に米洲諸國間の貿易促進を企圖したものである

配當制限案附議
總動員審議會廿二日開催

【東京電話】政府は來る廿二日第〇回國家總動員審議會を開き、國家總動員法第十一條の配當制限等に關する件を提出、承認を求め出來れば年内に勅令を公布施行する方針である

鮎川氏來壤
鐵道ホテルで語る

【平壤電話】滿洲重工業總裁鮎川義介氏は滿洲より内地へ向ふ途中十六日午後十時二十三分平壤着列車でひよつこり來壤、鐵道ホテルに投宿したが十七日は工業地帶として躍進する鎭南浦の日本製鐵等を視察、同夜十時三十一分平壤發『ひかり』で南下するが、鐵道ホテルで左の如く語る

總動員法第十一條發動については此の度の國策利下げもあることだから一般財界には大したことはないだらう、滿人側は今次事變勃發の際は一時どうなることかと心配してゐたやうだが現在日本の强いことを認識して信賴しきつてゐる、滿洲では内地同樣に燃料が不足してゐる、これは輸送の不圓滑と勞働者の不足によるものだ、日本で强行中の統制經濟は滿洲にも影響してゐる、特にセメントの如きものである、滿洲は内地と比べ線が太いので事業はやりよい、困るのは匪賊の跳梁である、ここには朝鮮人が稍落つて、もちろんこれらは朝鮮から來た不良分子である

五相會議に代り 興亞院會議開催
板垣陸相の方針通りで進む

【東京電話】興亞院設置に伴ひ興亞院總裁たる近衛首相と副總裁たる外相、藏相、陸相、海相の正副總裁會議を開くことになりこれと從來の五相會議の關係を如何にするかの問題について風見書記官長は十七日午前十時半板垣陸相を官邸に訪問、陸相の意見を求め種々協議の結果

一、事變處理方策に關する限り從來の五相會議に代つて興亞院會議を開き、近衛總裁ほか有田、池田、板垣、米内四副總裁に柳川總務長官を加へその最高方針を協議決定すること
一、興亞院所管事項外の一般外交問題その他に關しては從來通り五相會議において取扱ふこと

といふに意見一致をみたので風見長官は直ちに首相官邸に戾つて近衛首相に右の經緯を報告、首相にも異存なく、翰長は更に午後三時半米内海相と協議その意見を求め、その結果により池田藏相、有田外相にも電話を以て右の方針を傳へることになつたが海相その他にも多分異存ないものとみられるので政府は今後右の方針を以て進むことになるはずである

蔣自ら蘭州に現れ 西北重視の素振り
蘇聯を引込む魂膽

【石家莊十六日同盟】蔣介石は西北の備へ强化と赤色ルート防衞のため今般蘭州に第八戰區總司令部を設け、自ら總司令を兼任し朱紹良を副司令に任命、甘肅、青海、新疆寧西北諸省の軍政軍令を統轄することになつた、右は現地における國共兩黨の軋轢を緩和し、ソ聯に對しては西北重視のゼスチュアを示して軍需品輸送の上に一層活潑化をはからんとするものであるが、勿論西安、蘭州兩地に關する限り目下の黨軍の勢力は絕對的優勢なため、あくまで現狀を維持せんとする魂膽に歸着したものである

英の對蔣借款
鐵道建設費に充當

【香港十七日同盟】中華軍經特電によれば、隴海線經桂に折衝中であつたイギリスの對蔣借款は既に成立を見たが、イギリス側より雲南政權に對して一千萬磅を貸すことになつたと云はれるが、一千萬磅は最近完成した滇緬道路建設資金に最近着工した滇緬鐵道建設費に充當するものでイギリス側はこの外レール、車輛を滇緬鐵道に多數を雲南政權側に送り込むものと傳へられる

四百數十台
支那機現在數

【ニューヨーク十六日同盟】支那空軍は最近日本軍の威力の前に潰滅の一途を辿りつゝあるが十六日ニューヨークに達したA・P重慶電報は支那空軍の現狀を次の如く報じてゐる

廣西省桂林における第三國消息通の算定したところによれば支那空軍は現在三百台の練習機と百五十台乃至百七十五台の軍用機を備へて居るに過ぎず右軍用機中爆擊機は僅か二十五台に足りないと言はれる、尤も最近海外諸國より十五台の新鋭機が獻納されてをりその中にはキューバ、サンフランシスコ在華僑から送られたもの四台宛ある模樣である

陳介駐獨大使
信任狀捧呈

【ベルリン十六日同盟】駐獨支那大使陳介は十六日ベルリンの總統官邸に於てヒトラー總統に信任狀を捧呈した陳介大使は九月末ベルリンに着任したが信任狀捧呈に際し行ふべき演說内容中日支紛爭に觸れる部分がドイツ政府の忌諱に觸れ今日まで信任狀捧呈に至らなかつたもので、十六日の信任狀捧呈に際しては陳介大使はこの援蔣中全然日支問題に言及せず、單に獨支兩國の文化提携につきのべたに

米支借款急速に進展
クレヂット二千五百萬弗
中國銀行が保證を引受く

【上海十七日同盟】アメリカの對華二千五百萬弗のクレヂットは國民政府に直接與へられず支那借款團を以てニューヨークにユニバーサル・トレーディング・コーポレーションを創設して之に與へる計畫であり中國銀行が保證引受けに當るはずで、この會社に與へられるクレヂットを以て米支借款の物資買付或は傭用人事務を遂行するが中には大量のトラックも含まれてをりこれに對して例により中國銀行が擔保に供せられる他、桐油の對米輸出も考慮されてをる模樣で、クレヂット期間は五ヶ年といはれ

この借款計畫が最後的決定を見る迄にはなほ相當紆餘曲折を豫想せねばならんが、ナショナル・シティー等外國銀行方面にもかゝる計畫の具體化が報ぜられてゐる、さきに陳公博一行の歸國も傳へられたが、右借款交涉が最近急速に進展したことは英米兩國最近の極東政策の動向を反映するものとして大いに注目される

蘇聯の技師多數 寶鷄、蘭州間を測量
驚くべき援蔣事實の數々

【東京電話】ソ聯側の援蔣事實の數々は蔣介石があらゆるものを犧牲に供してもソ聯の歡心を買ふに汲々たるその心境によつても首肯するに足るものがあり今更ながらソ聯のとりつゝある援蔣事實は警戒するとともに一面ソ聯の西北に對する關心のなみ〳〵ならぬものあるを察知し得ることが出來る、今や西北の動向に重大な注目を要する事態に立ち至つた、即ち左に驚くべき援蔣事實の數々を列擧すれば

一、十一月二十六日寶鷄附近の防備に使用する目的をもつて、西安より寶鷄西方華陰に向け重砲七門、ソ聯人射手百名及び軍用自動車二十臺を列車で輸送した
一、十一月上旬頃よりソ聯測量技師多數が西安に來り、寶鷄、蘭州間の鐵道敷設のため目下測量中である
一、ソ聯製飛行機の輸送に當つては甘肅省蘭州に於てソ聯の標識を青天白日旗に塗りかへてゐる
一、操縱士は悉くソ聯人である
一、支那軍側の言によれば十一月中旬蘭州城外において武裝せるソ聯兵を目擊した
一、蘭州にソ聯製軍輛百、自動車三十臺が常備されてゐる、運轉手は全部ソ聯人であり蘭州のソ聯人は非戰鬪員を加へ、十月までは五十名であつたものが十一月の漢口陷落前後には六百名に增加してゐる
一、ソ聯と蘭州との飛行機往來は頻繁を極めてゐる
一、蘭州北側の黃河鐵橋は如何なる重量にも堪へ得るやうにコンクリート製の橋脚に改造された
一、ソ聯より運ばれる武器彈藥軍需品は迪化までトラック或は輕便列車で輸送され、その後自動車で蘭州に運ばれてゐる
一、迪化、蘭州間の軍用道路は悉く修築され多量の輸送も可能である
一、西安、蘭州間は一日一回宛二十四人乘りバスが運轉されてゐる
一、蘭州の民衆は一般に抗戰熱は薄いがソ聯からの頻繁な援助を現實に目の當りに見てをり、ソ聯のこの援助があれば必ず支那側は最後の勝利を得ると信じてゐる模樣である

英雄移民
極東開拓に人材を送る

【莫斯科十七日同盟】ソ聯政府は極東における防備陣地擴充を行ふ一方極東における資源開發に全力を傾注してゐるが、これに伴ひ人的要素に不足を來し最近西歐ソ聯の各方面の人材を極東に强制移住せしめてゐる、極東移民の提唱者は全ソ共產青年同盟地方委員會であるが各種團體に呼びかけ地方議會を召集せしめ目下極東地方に不足を告げてゐる小學校教員、醫師、建築家、農藝者、鑛業技術員等を選擇し極東開拓の英雄移民として極東に移民せしめてゐる、とし〳〵又農業移民も各地より選拔編成して極東各地に送られてゐる、ソ聯政府は右農業移民に對し耕地二ヘクタールの土地と主要種子を無償で配布するなど極東移民の獎勵に躍起となり、これら移民は最近ま

黑木本府御用掛
二十三日新任

新任總督府海事御用掛黑木剛一大佐は來る二十三日午前七時三十分京城驛着任することゝなつた、前任の東鄉大佐は東鄉元帥の上聚二十四日午後鎭海經由横須賀に赴任の豫定

岸川警視近く退官
青島派遣員に就任

慶南道高等警察課長岸川於菟松氏は近く退官、外務部囑託として青島派遣員に就任することゝなつた、岸川氏は來る二十三、四日京城着青島に赴任のはずで後任發令は明春に持越される模樣

人

◇草間秀雄氏(日本產金振興社長)東上中二十三日歸城
◇佐藤村氏(京電專務取締役)東上中十六日歸城

時の錄音

中南支方面の戰果で、蔣さんの人氣が落ちたといふ。
×
常に中南支のみかは。反蔣の大勢は既に四百餘州に瀰漫す。
×
昊風爭老の視目的躍進も、この大勢に拍車をかけるぞ。
×
その時、この時、なほ對支援助に躍起の國々よ。もう眼を醒まさねば共倒れになるぞ。
×
中支にある半島人の堅實な發展を語る松澤外務部長の頭がななる哉よ。
×
銃彈を懸がした技師夫人殺しの犯人、冊餘時間目に捕はる。
×
當局の努力に『萬歲』を贈る。

無名通信
九 南口

冬日麗々、南口の兵營は重慶を通す日光が背に熱い程。板垣部隊の重砲、そちこち崩れたと聞く山の裸肌にも、陽炎が燃え立ちさう。とりして來た。

「一週間前ですよ、匪賊の頭分三十何名を一網打盡したのは、もうこれで、喰へなくならない限り匪賊は出ますまい」

滿鐵乘務員の話を聞いてゐる私も、私の向ひの海軍少佐氏もうつ吞みたいた、あのチョロ〳〵水。

開花三世相
【63】 村松梢風 作 中一彌 畫

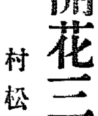

伏魔殿 (八)

佐川は、やつと意味が判つたので、稍ら安心して

「お年寄樣、其の事なればわたくしも決して等閑にして居る次第ではございませぬ。町は、わたくしの手許にお預かり申し、一室へ押し込め、日々說諭したり、事をわけていひ聞かせたりして居りますが、どうした譯か承知いたしませず、强く申すと、それでは御殿を下げて戴きたいと申して泣き出す始末で、わたくしもホト〳〵手を燒いて居りますやうなわけでございます」

歌橋は不審の晴れぬ面持ち、

「フーム、それはどうした譯であらう。あるひは御奉公に上る前に深くいひ交した男でもあるのではないか」

「本人に聞き糺ねたところでは、其の樣なことはないと申します」

「云ひ交した男がないなら、何も操を立てるには及ばぬ話、一向合點がいかぬではないか、それとも親許で、苦情でも云ふ者があるのか」

「否え、決して左樣なことはムいません、彼女には母親と、放蕩者ながら跡取りの兄が一人ございます、小身の御家人で、本人が出世することなら苦情など申すはずはムいません」

「それなら猶更不思議な話ぢや」

「それはともかくとして、腰元風情が、將軍家の御意に從はぬとあつては御威光にもかゝはり、大奧のしめしも附かぬによつて、何處までも强情張るなら望み通り成敗してしまふより外はあるまい。しかし、殺して了へばそれまでだによつて、わしから今一應云ひ聞かせ嚴しく折檻して見ようと思ふが、どうであらう」

「お年寄樣より直々御說諭下さるなら、それに越したことはムりませぬ」

「では、早速此處の庭先の方へ連れて來るがよい」

「畏まりました」

佐川は一禮して立ち去つた。

まだ宵だから庭の方の雨戸は閉めてない。晝なら芝生や、形のいゝ松の木や、石燈籠などの庭が見えるのだが、曇つてゐるのか月がないのか外は眞つ暗だ。

やゝ暫らくすると其の庭の方から、

「お年寄樣、召し連れましてムります」

と云つたのは佐川の聲であつた雪洞を手にして、腰元が二三人先に立つてゐた。歌橋は縁先へ立つて行つた。

「町、お年寄樣がお出ましぢや、前へ出ぬか」

と、佐川はお町の膝を突いた。お町はヨロ〳〵と前へ出て、地面へペタリと坐つた。

「佐川どの、手荒なことをしやるでない。町、何も恐がることはないぞや。わしは、そちを叱らうとして是れへ呼んだのではない。いつぞや、そちを初めて見た時からほんに可愛い娘と、他人のやうには思はれぬのぢや。わしもそちも女子同志、何もかもそちの身の爲を思うてのこと、そちも遠慮なく思つてゐることを云ふたがよいぞや」

「お有難いお年寄樣のお言葉、町お禮を申し上げるがよい」

佐川にさう云はれて、お町は地面の上へ叩頭をした。

「のう町、そちは、將軍樣が御寵愛下さるといふ、これほど有難いことはないのに、どういふ譯でお心に從はぬのか、一向わしは合點がいかぬ、其の譯をいふて見や」

衿元はなぜ衿垢がよく落ちるか?

ホドヂン本舗の
高級ゑりあか取り

衿元(エリモト)

定價 徳用瓶 六十五錢 中瓶 四十錢 (海外は送料共二割增)

揮發油は垢の溶解は早いが發散が速い爲雲の様なシミが出來、ベンヂンは揮發の速度が早過ぎて溶解が遅れる爲垢が殘り完全に取りきれない缺點があります。

衿元は垢を最もよく溶かす化學的溶解劑トリクロールエチレン等を用ひそれに最も特効あるベンヂンが配合してありますから、垢を容易に溶解する事は勿論、垢を溶解する速度と、揮發に依つて垢を持つて逃げる速度とが理想的に合致して居りますので垢が完全に取れた上シミの出來る心配が絕對にありません

尙衿元には少量の麝香及特殊高級香料等が配合してありますから使用後スガスガしい香氣がいたします。

而もベンヂン、揮發油は時節柄大いに節約すべきもので、衿元こそ國策に添ふた理想品であります。

陸海軍御用工場
保土谷曹達株式會社製品
本舗・東京虎ノ門・金星商會

技師夫人殺し犯人 龍山遊廓で逮捕

ルンペン青年大山

歳末特別警戒第一日の十五日午前十一時京城恵化町一三の七六京城府工營部營繕課技術係長待山正利氏の美しい夫人えいさん（三四）を絞殺、師走の街に戰慄と獵奇を投げつけ秘策の警戒陣を緊張させた兇惡殺人強盗犯人は山口縣下關市中野町生れ住所不定大山春雄（三三）と判明苦心の捜査が酬はれて事件發生から僅か卅九時間を經た十七日午前二時、奇しくも被害者えいさんの葬儀が行はれる日龍山彌生町遊廓美人樓に登樓中を發見龍山署員が逮捕落つかぬ京城府民に安心を與へた【寫眞は】

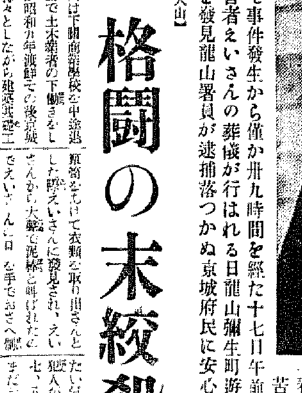

犯人大山

格闘の末絞殺

犯人大山は下關商業學校を中途退學し下關で土木請負の下働きをしてゐたが昭和九年渡鮮その後京城府内を轉々としながら兇惡犯窃盗工事の請負をしてゐたが最近工事がなく生活に窮し空巣狙ひをなすべく適當な家を物色中去る十五日午前十一時頃待山正利氏方の玄關の扉が開けてあり履物がないのを見て留守宅と思ひ六疊の間に侵入し箪笥をあけて衣類を取り出さんとした際えいさんに發見され、えいさんから大聲で泥棒と叫ばれたのでえいさんの口を手でおさへ黙止せんとしたが極力抵抗するので格闘となり遂に押し倒して附近にあつたタオルで絞殺し衣服十三點と佳子さんの貯金通帳を盗み逃走したものである

手錠に觀念

犯人逮捕の瞬間

美人樓の宿泊名簿に載つた下川清（三三）の職業記載の殺人犯大山春雄と見込みをつけた龍山署井口刑事部長の通報により十六日夜は彌生町遊廓一帯に完全に網が張りめぐらされた、十七日午前一時半ごろ一昨日と同じ服装の犯人は無帽でトンビの袖から捕縄の運命を導きつゝある右手指の繃帯をチラつかせ乍ら美人樓の門をくゞつた、飛び掛りたい氣持でグッと押へた刑事隊は犯人が二階に上るのを見済まして七、八人ドッと二階に駈け上つてまだお茶も飲まないでゐる犯人に飛かゝり手錠を掛けると「何をするか」と刑事を睨みつけてゐたが有無を言はせず掛けられた手錠を見るとヂッと首をうなだれて端坐したまゝハラ／＼と膝の上に涙を流してその後は一言も發せず何の抵抗もせず素直にひかれて行つた

スピード捜査

事件發生から犯人逮捕まで

事件發生と同時に緊張した府内各署は打つて一丸となり所轄東大門署に捜査本部を設け野村警部を總指揮とし、北村東大門署長中心となり捜査方針を協議現場の模様から犯人は物盗りの居直りと推定、捜査に努め十五日夜九時頃被害者宅で盗まれた衣類を本町署員が若草町小澤質店で發見入質者について調べた結果、若草町八八若草食堂に昨年暮から度々出入してゐた自稱青木二（卅歳位）と判明、同人の素性を調べると土木の下働きをして府内各所を轉々とし常にゆすり歩いてゐる不良と判り、直に卅歳前後の内地人男身長五尺二三寸位和服に黒トンビを常用といふ人相書で犯人の所在を追及中、十六日午後犯人が常に使用してゐた青木といふ氏名に酷似する名前で人相書を府内各署に手配し發見に努めた結果、遂に逮捕したものである

犯人を東大門署に移送

犯人大山は龍山署に檢擧されて追及されるまゝ犯行を自白したが身柄を東大門署に移し犯行當時の模様から逃走經路を附せて更に昭和九年渡鮮以來の素性について詳細な取調べを行ふこととなつた

逃走の經路

犯人大山が龍山署で自白したところによれば、十四日夜は京城驛三等待合室で明かし、十五日待山氏方を襲ひ絞殺後奪つた着物をトンビに包んで本町をブラつき、十五日午後に龍山氏方の貯金通帳から六十圓を引出して同町若草町八八若草食堂で輕く夕食を濟せ同食堂の主婦伊藤ツルさんに頼んで紋付と反物を入質同夜は美人樓で泊り翌十六日朝彌生町タクシーで龍山驛に行き、午前八時大安行列車で高飛びせんとしたが京城府内の方が安全と思はれたので中止、龍山から本町までブラついた後午後三時元町三丁目の白井質店に殘りの衣類を入質、再び美人樓に遊んだ事が惡運盡きたもので捜査陣を翻弄した大膽な逃走ぶりには龍山署も驚いてゐる

黙々と食事

若草食堂主人談

犯行後犯人が最初に立寄つた若草食堂の主人伊藤ツルさん（四七）は語る

七時ごろきてコップ酒五杯とおでんを喰べて七十五錢を拂ひ一時間半位ゐました、別段話もせず黙々としてこちらから話しかければニコ／＼しながら「さうですか」と答へる程度したで、五分刈頭で和服、とんびの服装で私達は官廳づとめの人だらうと思つてゐました、歸りぎはに紋付と反物を買つてくれといふので斷はるとそれでは一ひの質屋に入れてくれといふので小澤質屋に入れてやりましたら九時半ごろ本町署の方が來て驚いたわけです、それから今朝まで取調べを受けてゐました

聯合捜査が奏功

凱歌揚る捜査陣

犯人大山は十七日午前一時五十分頃彌生町美人樓に何喰はぬ顔で登樓したが豫て捜査本部から手配されてゐた人相に酷似してゐるので同樓仲居竹中ヨシ子さん（二〇）がいち早く龍山署へ通報、ヨシエさんの六感は見事に的中犯人檢擧に寄與したものである【寫眞はヨシ子さん】

警務した京城府警察部の聯合捜査犯行が歳末警戒第一日の防犯網を潜つてしかも白晝の犯行だけに府内各署をあげて捜査陣を張ることゝいたり、十六日午後一時から府警察部長統制の下に各署司法主任會議を開催從來の如き功名爭ひを捨て各署共捜査本部の指令によつて活動する事に決定、以來各署協力連絡の下に捜査を行つたことが奏功したものである、捜査本部では語る

事件發生前三回位内地人の怪しげな男が留守中のえい子夫人に金品を強要しに來たことがあるので事件發生と同時に犯人の目星はつきました、歳末警戒の初日こんな不祥事件が惹起しましたのは非常に殘念なことでありますが、各署緊密な連絡のもとに捜査を進めましたところ龍山署員が捕へましたとはこんな嬉しいことはありません、大變世間を騒がせて誠に申譯ありませんでした

右指の繃帯に不審

殊勲の仲居さん語る

刑事の第六感に前夜來た一元客の思ひ出のピントを合せた殊勲の仲居竹田ヨシエさん（二〇）は大山が恐ろしい殺人犯と聞かされて猶おぞの眼を見張りながら語る

「十五日夜九時半ごろ店に來まして十時ごろ登樓しました、大人しい人で始終俯き加減にして言葉數も少ない方でトンビの下には大島の羽織に八丹のスーツ立派な着物を着て丈のスラリと高い殺人などする人とはとても思へませんでした、その夜はお酒を五、六本飲んで普通の客と少しも變つた事なく寝ましたが、右指の繃帯に氣付いて「如何しました」と尋ねますと「二日ばかり前に怪我をした」とだけ語り「血が滲んでゐるですね」と重ねて言ふとニヤリと笑つてゐました

立派

宿泊

名簿には「商業、黄金町五下川清（三三）」と書いてありましたが、一寸見には廿七、八にしか見えません、裸になると着物の時とは違つて頑丈な骨格で五分刈り頭の額には帽子のあとがついてゐました、兎に角聞かされるまでは全然想像も出來ない程普通の人と少しも違はなかつた人です」

えいさんの告別式

悲劇のヒロイン待山氏夫人えいさんの告別式は十七日午後一時から京城本町三開教院でいとしめやかに知る限りの人々から熱い同情の涙を送られながら執行されたが、京城府議員を初め關係者多數の參列にましつて嫂に殘された佳子さんと正君の同級生東大門小學校の三年と一年生がお友達の變つた大きな不幸に可憐な同情を寄せながら受持訓導の指揮でくもつた顔を並べてゐたのは殊に人目を惹いて參列者をむせばせてゐた

"無口のお客"

春若さんの話

敷島券番春若こと神宮君代さん（二〇）は「恐しくて今でも慄えてゐます」と語つて語る

「靜かな人で普通の客と全然變りのない人でした殆ど口を利かない人でむしろお客の内でも感じの良い方でした、繃帯の事、商賣の事など聞いてみましたが矢張り黙つてゐるかニヤリとするかで殆ど碌な返事などしませんでした、人殺しだと聞かされてからはもうたゞ恐くて／＼思ひ出すと慄えが止まりません」【寫眞は春若さん】

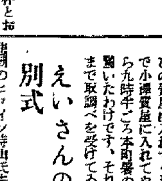

靈前に報告

悲嘆の待山家に喜び

葬式を出す準備でごつたかへしてゐる待山正利氏宅に「犯人が捕まりました」との報をもたらすと主人待山氏は「どんな奴の者ですか」と膝の上の拳がぶる／＼ふるへる、犯人の生立ちや犯行及び逮捕の情況を説明すると「葬式の日にちようど犯人が逮捕されたのは何かの因縁でせう佛もうれしがることゝ思ひます警察や新聞社の方々の共大な御努力には感謝感激の至りであります」といひさけび夫人の靈前に跪いて「えい子！安心してくれ」と叫んで頭を下げる、兩眼から大きなしづくが疊の上にぽたり／＼落ちる隣の部屋から出て來た赤い洋服に黒い喪章を着けた長女よし子さんは「こ」る父待山氏にしつかと抱しめて「犯人が捕まつたよ」と云へば父の胸に顔をうづめてよし子さんは「おかあちやん」とわつと泣き出す、弔問客もみな貰泣きにむせびいた

軍靴の音高く

けふ初年兵の入營

力在龍各部隊入營初年兵〇〇名は十七日午前七時五十分（歩七入營）同八時五十七分（歩七七入營）同十時（特科隊行）龍山驛着列車で相前後して入城した、驛頭先づ勇士は在城官民の歡迎萬歳に「一死奉公」の決意を固く胸に心の中に誓つて獣々颯爽すでに市街行進の歩武も堂々と各部隊營友の案内で憧れの原隊へ軍靴の音高く入營した

銘酒 大正櫻

バスを準備

來る二十一日午前十時半より陸軍特別志願兵訓練所の第一回入所生徒の入所式は京城府外孔德町訓練所で擧行來賓多數臨席の下に擧行するが、バス利用の人達のために京城府は水町京春バス本社前より訓練所行きバスが準備されるので午前九時半までに集合すればよい

"南大門公園"實現

消防署跡の空地綠化

南大門横元消防署跡の空地に紀元二千六百年記念事業として朝鮮神宮外苑設計の一部とする案や、府民に賭物の商議を投げかけてゐるが、この程土木課の案が早く議が開かれ「南大門公園」の實現となつて府民の前にお目見得することゝなつた、京城府では千六百坪の空地に綠化・藤棚・池・亭等を作り運動器具の設備もした小公園で各種の行事にも寄すした野外集會場としての役割と共に周旋場としての役割を果させる意向で目下設計圖の完成を急いでゐる

洋服商の悲鳴

銃後報國 ポスター渦紋

年末年始銃後報國のポスター渦紋——十七日朝京城商工組合聯合會長石原鐵次郎氏、京城洋服商組合長奧田屋洋服店向田富三郎氏外四氏は全鮮三千の洋服店を代表して本府に訪れ、強調週間に本府が配付した贅澤廢止「國民」の標語に粉飾された同ポスターの圖案が『御誂服』となつてゐるのは全く洋服屋泣かせであることを指摘して當局の善處を求めた、既に京城の洋服商組合では勤勞奉仕隊も編成して銃後の御奉公にいそしんでをり、成るべく新調を見合はせることに反對するものではないが、このポスターは目前に代金の支拂ばよい

『朝陽映島』に賞金追加

朝鮮寫眞材料商聯盟から副賞寄贈

目下本社で懸賞募集中の朝鮮寫眞「朝陽映島」は締切期日（來る廿日）切迫と共に應募殺到しつゝあるが、朝鮮寫眞材料商聯盟より右副賞として金二十五圓（愛國公債）を寄贈して來た、本社では右副賞を賞金中に適當に追加、この企てをますます有意義ならしめることになつた

急激な制動

白茂線顛覆の原因

十六日朝白茂線顛覆死傷卅七名の慘事を惹起した朝鮮茂山鐵道顛覆事故は、旅客者の大部分が三菱礦山就勞中の本府雇傭人夫で一年の勤務を終つて懐しい妻子の元に歸還の途にあつたものだけに殊更哀れしいものがあるが、現場は千米の高原とはいへ見通し十分なところで、カーブに際して餘り急激にブレーキをかけたため車輪が浮上り脱線に至つたものと見られる

死者四名、重傷十三名、輕傷廿名で重傷者は古茂山小野田セメント工場に收容手當中、死亡者は氏名年齢不詳廿五、六歳位の朝鮮人女の外次の三人である、全南咸平郡羅山面九山里辛月明（二〇）咸北茂山郡東面車塢面三同祖川野忠美（三七）、滿洲國間島龍井村李大樂（二三）

ソ聯人越境

【豊原電話】去る九月十一日樺太國境半田澤に越境して來た露人あり半田澤警備隊で逮捕したが姓名不詳、三十五歳位の勞働者風、男は日本に姉が居るとのみ稱しその他は一切不明なので新聞記事の掲載を禁止し取調中であつたが、取調が一段落を告げたので十七日午前零時差止を解除した

紙屑から石綿

代用品にヒット

【大阪電話】廢物利用更生線に乗つて紙屑から石綿製造研究をなし實驗的に成功し近く工業化されることとなつた、發明者は京都市伏見區向島彌市町三橋防火建材工業所主三橋知庄氏で、レート採温一千萬圓以上もかけて年々輸入してゐた石綿が國策の犠牲となつて輸入がばつたり杜絶したので、業者は僅かに殘るストックや高價なグラスウールから作つた代用品で漸く間に合はせてゐる現狀を遺憾とし多年研究の結果、この程とんだ持たざる國でもこれだけは充分にある紙屑を原料とした石綿の製造に成功した

この紙屑の石綿は先づ紙屑を重曹で處理して汚物を除き、纖維質にはこしだ上に硫酸、石灰、硼酸等我國には豊富な耐火性物質を加へ加熱して製造したもので耐火、耐水性は天然石綿以上、重さは約三分の一、本物が非常に高いのに比べてこれは非常に格安で原料が原料だけに値段に至つては問題にならぬ程安く代用品といふには勿體ない程の優秀さである

戰線銃後を結ぶ

神秘の糸

淺野部隊長の感激

【山西前線にて近藤特派員發】戰線を思ふ銃後の赤誠が戰線に届いたと將兵を無性に喜ばせてゐる話——〇〇部隊

戰線を一手で引き受けてゐる淺野部隊長の所へ、部隊長の愛嬢京城公立第一高女三年生のあい子さんから「學校の皆さんが出征軍人の家族慰問のため種々の御菓子を作つて下さいまして私の家へも三人の御友達が持つて來て下さいました、喜んでお父さんの好きなドーナツやいろ／＼のものをお寫眞に供へてゐます」と言ふ手紙が舞ひ込んだのは十月下旬の事、所がその手紙に感激して見つめてゐる所へ慰問袋が「只今漢口陥落の戰勝祝ひとして紅白の落雁が一つ宛届けられました」の報告、當時戰線には物資の輸送さへ不足勝であつた處へ、思ひがけぬ祝賀菓子が全將兵に渡るやうに届けられたのだから奇妙なものだ、隊長が思はず愛嬢からの手紙を慰問兵に見せると「こりや全く銃後の熱意がわれ／＼に通じたのでありまず」とばかり、感謝の涙さへ見せて、この不思議な偶然は部隊の全將兵を感激させ、戰勝祝ひには間に合はなかつたので十一月三日の明治節一齊に配給された、更に記者がこの話を聞いてゐる時、又慰問兵が來た、今度は朝鮮リンゴが近々の中に〇〇個届けられると言ふ報告であつた、これを聞いて氣をよくした隊長

「どうも君の線路のやうだが全く不思議だよ、あれ以來、銃後はどん／＼來るし、思ひがけぬ御菓子が來る、今度は君リンゴだよ、全く銃後と戰線が神秘の糸でつながれてゐるやうな氣がするよ」と大滿悦の顔を綻してゐた

爆笑隊歸る

朝鮮軍部後援聯盟派遣第三回皇軍慰問演藝隊、中島少佐の率ゐる漫才大朝菊小五郎等の挺身爆笑隊は到る處に笑ひをバラ撒いて北支戰線に六週間に亘る慰問を果し十七日午後二時歸城した【寫眞は歸城した演藝隊】

イデアペン

ネオパンクロ 富士のフイルム ネオクローム

南拜山氏歡迎會

漢方醫學復興のために努力してゐる東洋醫道會總裁南拜山氏が滿洲方面よりの歸途京城に立寄つたのを機に東亞醫學研究會及京城漢藥業組合が主催で來る十八日午後二時より南大門通食道園で歡迎會を開き（會費二圓）同午後七時より太平通朝鮮日報社講堂で講演會を催すことになつた（入場無料）

十七日朝の概況

高氣壓は「バイカル」湖地方より滿洲西部を掩ふてゐるものと、鮮滿國境にあります、低氣壓は日本海と本邦南岸にあつて殆ど東に進行して居ます、滿洲より鮮滿國境は降雪の處多く鮮内は晴曇半々で内地は東北地方が曇の外他は雨又は雪が降つてゐます鮮内の氣温を平年に比べると五度内外の高目を示して居ます

京城地方 【今晩】晴れ時々曇り 【明日】晴一時曇り

仁川地方 【今晩】北風強く所によると小雪 【明日】北風強後晴

京城温度（十六日）最高三度八 最低零下三度六（十七日）今朝零下七度正午四度二

天氣豫報（18日）

地方	風	天氣
京畿 黄海 忠南 忠北	西乃至北の風	始めは曇後に晴
全北 全南	南乃至北西の風	〃
慶北 慶南	北西の風	晴
平北 平南	北西乃至北東の風	〃
咸南 江原	西乃至北の風	始めは曇後に晴
咸北	北東の風	一時雪の降る處もある

仁川の潮時（18日）

	午前	午後
滿潮	[illegible]	[illegible]
干潮	[illegible]	[illegible]

新年の喜びは先づ戰線へ
嚴寒の戰地へ
慰問袋を
皆樣の熱誠こめて
一・五〇より各種御調製
一階慰問品賣場
年末年始 銃後報國強調週間
19日（第三月曜）は休みません
丁子屋

MERBONE
一般用・鑄物用・久造用・高級力用
メルボン電氣熔接棒
大阪市西淀川區佃島町八七
製造販賣 在庫豊富
丸一商店
（京城方面ニ於ケル代理店ヲ求ム御照會ヲ乞フ）

昭和十三年六月一日現在遞信地圖
朝鮮地圖販賣元は（型錄進呈）
京城長谷川町 小林又七朝鮮地圖部
振替京城三八〇〇番 (2)電話本局五〇一三番

童謠
キングレコード
吹込のよいこ日本一
上品で面白い傑作童謠が澤山揃つてゐます。お正月のお樂しみにお與へ下さい

山葉ピアノ 山葉オルガン
山葉オルガン 四十四圓ヨリ
京城本町 山口樂器店

三越の食料品（一階）
明太魚の子内地送り 地階マーケット
平壤甘栗内地送り 一階食料品部
18日マデ 第三回 鵲巢會作品展 五階ギャラリー

高級油性靴クリーム
SHOE POLISH RICHMAN リッチマン
スタンダード靴墨株式會社 京城出張所

桃屋の花らつきょう
朝夕の食卓に
消化を促け食欲を增進す
各デパート及食料品店にあり

病人と弱い兒には
胚芽の五百倍
ビタミンB含有「イマヅ」ビタ素を

ラヂオは國家の聲
ナショナルラヂオ
生きた家庭品です
飾り物ではありません！それ故性能が第一です！いつまでも樂しく御使用願へるナショナルをお選び下さい
日本樂器會社 京城府本町一丁目 電本局(2)3485 0985

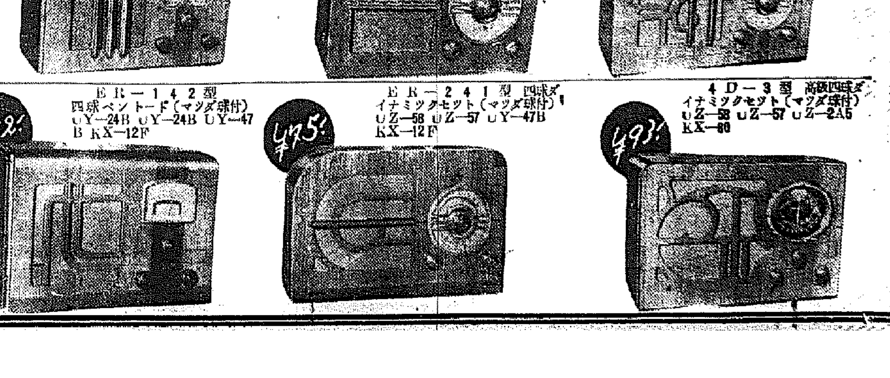

ER―122型 近距離用四球（マツダ球付） UY―56 UX―26B UX―12A KX―12F ¥31.
ER―231型 三球ダイナミックセット（マツダ球付） UZ―57 UY―47B KX―12F ¥59.
ER―251型 五球ダイナミックセット（マツダ球付） UZ―58 UZ―58 UZ―57 UY―47B KX―12F ¥93.
ER―142型 四球ペントード（マツダ球付） UY―24B UY―24B UY―47B KX―12F ¥52.
ER―241型 四球ダイナミックセット（マツダ球付） UZ―58 UZ―57 UY―47B KX―12F ¥75.
4D―3型 高級四球ダイナミックセット（マツダ球付） UZ―58 UZ―57 UZ―2A5 KX―80 ¥93.

地方綜合版

府條例を無視
決算は不當ながら
釜山府會、決議文附て承認

【釜山】十二年度決算を繞り府理事者の總□、除算した朝民救濟事業施設、財政の横立不實行による結びから、府の府條例違反から果然問題に乘り上げた釜山府會の四日目は十六日午後一時二十分から開會されたが又もや府當局から懇談會の開催となり府民救濟事業施設の收支豫算決算を中心に府理事者の經過説明を聽取した後三時から理事者を除いた議員のみの懇談會の開催、對策の協議に入り、休憩に休憩ことに二時間半、漸く五時半に至つて本會議の開會となり、坂田議員釋度を越した豫備金の支出、慰勞金の強要、細民施設資金に對する條例違反を指摘、遺憾の意を表した後決議付原案承認の動議を提出、滿場贊成して同六時左の決議文を附してこれに上程議案全部を承認、次いで月別動物撲止の漏課改正並に職業學校の移轉新築に關する意見書を提議いづれも採決近く開發時間者に延附することになり同六時十五分四日間に亘り波瀾を描いた本年度の府會を終了した、而して決議文附で承認された十二年度の決算書は近く監督官廳に送付されるが監督官廳の意向如何では府理事者に重大影響あるものと見られ成行きを注目されてゐる

三地て電話交換開始

釜山府廣用面の著しい發展に伴ふ通信施設擴充の要望に應へ長平面では二十日から同地中山郵便所で西二面では二十八日から同地安養郵便所で又廣用面でも二十八日から同地廣川郵便所でそれ〴〵電話交換業務を開始することとなつた、因に各地の電話加入者數は中山郵便所が二十八名、安養郵便所が三十五名、又廣川郵便所が四十五名

防諜會發會式

【新義州】鑛工業組合では十七日午後一時から公會堂に防諜會發會式を擧行、役員選擧を行ふが、これに先だち午後二時から組合員各工場の防諜發會式を行ふ

人の娘を叩き賣る

【平壤】人の大事な娘を叩き賣つたならちた親子が南署に檢擧された—府内東大院里四四□□(四□)と同人の妹金貴子(二□)の兩名はかねが自宅に遊びに來る一九一(番)の長女金春子(一八)が美少女であるのに眼をつけ去る十一月廿八日京城見物に行かうと誘ひ出し□に娘を女給として賣り込んでゐる京城桃花町錦仙食堂に前借二百圓五ヶ月の契約で叩き賣り投げ入つてゐたところを、この秘事を知つた實父の申告により十六日檢擧南署に逮捕された

二宮憲兵司令官 釜山から大邱へ

【釜山】事務檢閲のため南下の朝鮮憲兵隊司令官二宮哲一少將は十五日午後稷商から來釜同夜釜山憲兵分隊の一般檢閲を行ひ十六日朝大邱に向つた

浮浪癩患者の群を 釜山から一掃する
初度巡視の三橋警務局長語る

【釜山】慶南北兩道初度巡視中の三橋警務局長は十六日正午慶南道廳で記者團と會見、大要左の如く語つた

今道内狀況を聴いたばかりで今後北釜山港の浮浪癩患者の狀況、內地渡航を阻止された者の生活狀態、渡航事務所等を視察して對策を研究したい、浮浪癩患者の數は釜山が稠密、大邱が醜臨で小鹿島以下はグッと落ちる、對策局としては豫算さへ通過すれば來年度に於て小鹿島更生園を擴張して現在の收容人員五千名を六千名に増加する、千五百名ふやしたいと思つたが飲料水が乏しいので六千名が最大限度だ然し六千名になれば世界一の癩患者收容所で街の浮浪患者も漸ね一掃されやうと思ふ、內地渡航を阻止された者の處置は要は內務局の所管であり、解決の困難な問題であるが、過般の內鮮關係官連絡協議會の結果によつて渡航許可手續など簡便になつた、近く各道に通牒する豫定である、釜山は國防上他に代位のない大陸進展の基地で防空施設に萬全を期せねばならぬ、これがためには防空壕の新設による民心の安定とか防護團の增强など絶對必要であるが特に急施を要するのは消防の充實である、これも豫算を請求して來るが要求通り豫算を得れば來年度は釜山に官設消防を設置する計畫である、警察官の優遇については極力援衝を續けてゐるが理窟は立派つても豫算が通らぬので困る、せめて巡査以上には警察署長を置きたいが人件費の新規要求は絶對に認められぬ見込みがない、本年三年は實現の見込みがない、警察官の仕事が治安維持の第一線の塔に立つることを許されぬ現在では多少無理との摩擦はあつても産業進展のために積極的に助長せねばならぬ場合もあり仕事の質も量もウンと殖えた結果、巡査まかせでは物足らぬ場合が多くなつたので、專ら補佐上の中間幹部級に警部補を置き地位の向上とこれに伴ふ待遇の改善を圖りたい、給し俸事が結論は金で朝鮮人巡査の待遇改善など八年前警務課長時代から要求し續けたものがやつと昨年實現した位だから宿舍料なども理窟では給與すべしとなつてゐるが容易に金をくれぬから困つたものだ……

蔚山の火事 公設市場燒く

【釜山】十六日午前二時ごろ慶南蔚山邑公設市場南側から出火、商人店舖、堀立小屋十棟を全燒して同三時半鎭火した、損害六千圓、原因は市場內販賣店方からの失火らしく目下詳細取調べ中【寫眞はその燒跡】

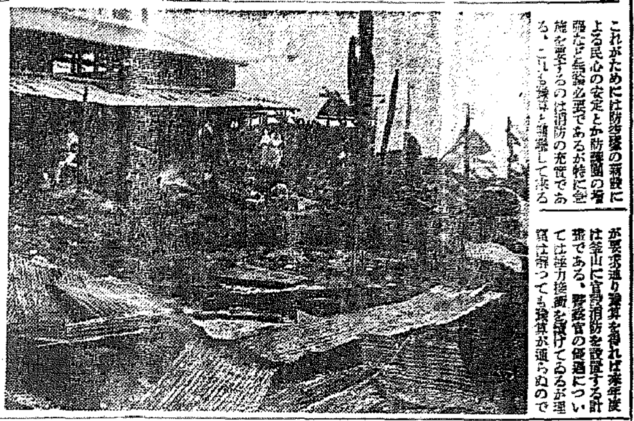

元山にも火事

【元山】十四日午後十一時半五分頃府內館洞七野菓貿中華人經營方から出火、木造家屋二棟五戸(約□坪)を全燒し同五十分鎭火した、原因は同家の煙突から火が屋根に飛んだものらしく損害約三百圓

"Xマス"を輸出
細民の家庭副業として 裝飾品の製造獎勵

【釜山】飾產品の海外進出は最近目醒しい飛躍振りを示し、殊に昨年以來釜山からアメリカに輸出されたクリスマス用裝飾品の仕向けは相當額に達し、將來ますます有望性を發揮しつゝあるが釜山府廳業係では近く釜山に創立された南朝鮮貿易會社の設立を機にクリスマス裝飾品の製作が手工業の域で細民階級の家庭副業として適切であり、殊にその品種が七、八十種に上る關係から餘剩勞力の生產化による細民階級の救濟と輸出貿易振興の一石二鳥をもつて大いに普及せしめることゝなり、これが生產指導のため手初めとして十七日(寶水町、日光硝子工場)十八日(水晶町共生園)兩日細民婦女子を受講者としてクリスマス用セーパー、ペーパーハウス裝飾品の製產講習會を開催したが來年度には方面事務所と連絡をとりドシ〳〵講習會を開催して細民階級總動員の下に海外輸出の鮮產主要品であるクリスマス用裝飾品の生產に乘り出すことになつた

命冥加な女

【釜山】十五日午前九時半釜山發京城行第七〇七列車が福林亭、進永間三浪津驛近くの新設附近を進行中前方鐵橋上を婦女が一人通行してゐるのを發見、警笛を吹鳴したところ驚いて高さ十尺の河床に飛降りそのまゝ氣絶したので同列車に移乘、進永驛に連行して手當を加へたが別に負傷なくそのまゝ暖室に休ませてゐたところ何時の間にか逃走姿を晦ましてしまつた

銃後を護る生業戰線【15】
歷史を誇る堤川紙

◇……支那後漢の時、蔡倫なる者が製紙の術を發明して高句麗、百濟、新羅の頃に朝鮮半島にも傳はつたのがそもそも朝鮮における製紙の起源で、その頃から忠北にも堤川丹陽の兩郡を中心にその他各郡山間部住民の副業として行はれたもので、製品は道內の需要に充てたほか漢江の水運を利用して京城はじめ西北鮮方面から更に支那へも運搬、『堤川紙』として輸出され、李朝時代には『科紙』の原料紙として賞用されたが、これによつてみても堤川はその時代から製紙技術も精巧で一時的ながら斯業の殷盛を極めたことが推測される

◇……然るに李朝末葉、漸く斯業の隆盛を妨げ一時は悲境にさへ陷つたが、始政以來、當局は專門技術員の設置、製紙法の傳習技術員の養成、改良器具の普及等斯業の發達を圖つた結果、漸く今日の光明を認めるに至つたものである、先づ大正四年に堤川郡一圓を區域とする堤川紙業組合を組織せしめ、大正十一年には更に堤川、丹陽兩郡一圓並に忠州郡一部を區域とした忠北紙物同業組合に改組して斯業の指導統制を企圖して來たが、右同業組合は販賣上の弊害を矯正し同業者全體の名聲維持を主眼とする消極的機關に過ぎず、且つ區域も廣範圍に亘つてゐるため組合の統制維持に困難を來したので、昭和十一年度から一層積極的指導獎勵を行ふことになり當該に技術員を設置して全般的の指導獎勵に努めせると共に、堤川郡に堤川紙業組合を設置して業者を統制し、丹陽郡は從來の同業組合をしてそれ〴〵その地方に適する施設をして指導獎勵し、從來は、京城に關係者を派遣して製紙技術を受講させたのを今年度は一步進めて堤川に道內製紙業者を集め講習會を開催し改良製紙技術の普及に努め技術員を養成、更に生產團體の助成に努めてゐる

◇……元來山の多い忠北の地勢は地味風土が製紙原料たる楮の栽培に適するため、古來山麓や畦畔或は荒蕪地等を利用して楮を栽培する山間部落民多く、その戶數は清州、沃川、永同、槐山、陰城、忠州、堤川、丹陽各郡にわたり八千九百四十一戶、作付反別は四百四十四反四畝、十三萬九千五百十二貫七萬餘圓の收穫をあげてゐるが主產地はやはり堤川、丹陽の兩郡で、この兩郡だけで十二萬餘貫の收穫を示してゐる、製紙業者の方は堤川郡の一千二百十二戶丹陽郡の六百七十六戶が筆頭に各郡內で二千七十九戶を算し、堤川と丹陽に改良製紙場が設置されてゐる外は多く山間の溪谷に原始的な簡易製紙場計百十ヶ所を設け、九月頃から翌年五月頃までの農閑期を利用して清澄な谷間の流れで製紙を營んでゐる

◇……製品は壯紙、窓戶紙、白紙、溫突紙等主として朝鮮人向きで、近年は堤川と丹陽の共同作業場で新聞紙、封筒その他大衆向きの新製品をも產してゐる產額は堤川郡の二千七百六十五塊(六萬四千八百四十圓)丹陽郡の一千八百七塊(七萬二千三百九十六圓)をはじめ道內總計五千三百九十七塊十五萬八千二百三十五圓に上つてゐるが、種類別に示すと窓戶紙の八萬五千圓が首位を占め次は白紙の七萬二千八百六十圓となつてゐる

◇……時局から最近堤川共同作業場で屑紙の更生紙製作に成功、道內各地から集めた屑紙で盛んに更生紙を製造し官用紙その他に供給してゐるが、更も有製紙事業が山間部落細民の經濟上重要な役割を持つことは言を俟たない、そこで道當局ではこの忠北特產物を大いに助長發展せしめるため去る十一年度から道費補助で原料增殖製紙增產の五ヶ年計畫を樹て着々成果を收めてゐる、卽ち去る昭和八年から主產地の堤川、丹陽兩郡で楮樹の增殖を圖つて來たが植栽本數が少いため十一年度から五ヶ年間に亘り堤川、丹陽、忠州、槐山の北部四ヶ郡に年々四十萬本あて昭和十五年度までに二百萬本を植栽して十年後には一本當り三十匁の收穫を目指し、十五年度には原料約四萬三千八千貫(一萬九千圓)製紙額二千七百十三塊(四十萬六千九十九圓)の增產を圖り既に二年目までの計畫に入つてゐる

◇……またこれと併行して十一年度から五ヶ年計畫で丹陽、堤川兩郡內業者中から選拔し一人當り三十圓を補助して中央試驗所で講習を受けさせることゝなり先づ初年度には八名を受講させたところ良好な成績を收めたので、十二年度からは受講者選拔人員も二名増加し十八名の製紙技術員を養成する計畫を樹てたが、今年は堤川で講習會を開催したことは前記の通りである

◇……一方、生產費節約また品質の改良を圖るためこれまた十一年度から五ヶ年間に講習修了者に改良器具一組宛計四十八組を補助して自習に資し業者に範を示させ改良器具の普及を圖つてゐる、右の五ヶ年計畫が完成の曉は忠北紙の聲價はますます高まりその販路も擴張されて面目を一新するに至ることは期待し得るであらう【寫眞上から楮の皮剝ぎ、原始的な紙漉き、同じく乾燥仕上げ】

朝鮮紙⑩

少年泥三人組

【平壤】末恐ろしい少年三人組泥棒……府內東大院里一五一金永鍊、同、李商鎬、同陳成勳(一五)の三名は去る十一日午前一時ごろ大膽にも府內里門里洪信商會の窓を破壞して店內に侵入、反物十五疋、チョッキ四十五着等約五百圓の大泥棒を働き十六日朝これを處分するため持ち步いてゐるのを巡邏警員が發見有無を云はさず引括へた

全南道辭令

任全羅南道產業技手 命道產業試驗場勤務 岡本國治
命和順郡在勤 新國武次
產業技手 命地方產業技手 澤谷
命務安郡在勤 地方產業技手(務安)兼勤
任全羅南道產業技手 命咸陽郡在勤 馬場敬良

全北辭令(十五日付)

命沃溝第一小學校訓導 兵藤 宏
錦山第一小學校訓導
命井邑第一小學校訓導
命鎭安第一小學校訓導 韓 昌

せきに
あまくてのみよいシロップ劑
コデチン

國產トニクム
積極的強壯劑
ビクラ「フタバ」
ビクラは身體各細胞に潑剌たる活力を與へ、抵抗力を高め、速に血を增し、心臟を强め、食慾を旺盛にしてエネルギーを充溢し、新陳代謝を盛んにする等、總て一般身體狀態を改善する飲み易き積極的强壯劑なり。
適應症 食慾不振、心身の過勞、作業能率の低下、無氣力、神經衰弱、結核、腺病質、重症後及手術後の恢復期、新陳代謝障害、ホルモン障害、精力減退、不感症、視力減退、四肢冷感、等
【シロップ劑】 二五〇瓦 二圓五〇錢 / 一瓩入 七圓八〇錢
(說明書進呈)
製造發賣元 岡山市紙屋町八十九番地 株式會社 林源十郎商店
(全鮮有名藥店に販賣す)
VIKURA

時局柄 御贈答品には 鮮產 寶城織

效目一散
頭痛は
齒痛と頭痛に
キヤメの速いが評判
神經痛にも大變よくきくと言つてドコの藥店でも近頃素晴しい賣れ行です
論より證據一度おためし下さい
本舖 大阪 森田回春堂

晩酌をへらしてね
ある家庭の主人曰く……子供が出來て見ると、成長可愛いもので、會社へ行くにも手放したくない程な感じになる——これが本當の親心だらう。大きくなれば大きくなるほど可愛さは增す。この子の爲ならばと好きな煙草もやめて子供の爲になるものを與へてゐる近頃評判の「麥酒壯の錦本」これを又大變に喜んで見てゐる。この姿を見て晩としての無上の悦びを感じてゐる。これだけは晩酌を減らしてつゝでも買つて與へたいものだと思つてゐる。」

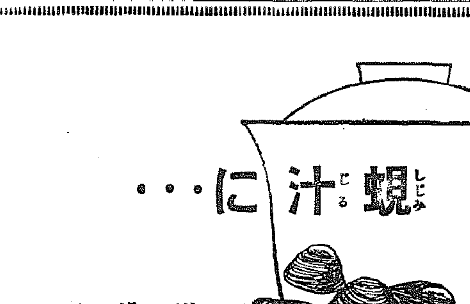

滋味と
俳味の
二重奏
味の素
(登錄商標)
味の素本舖 株式會社 鈴木商店

日本共立火災
出張所 京城府黃金町二丁目一九九(朝取二階)
出張所 電話長本局1566番
出張所 主任宅龍山1638番

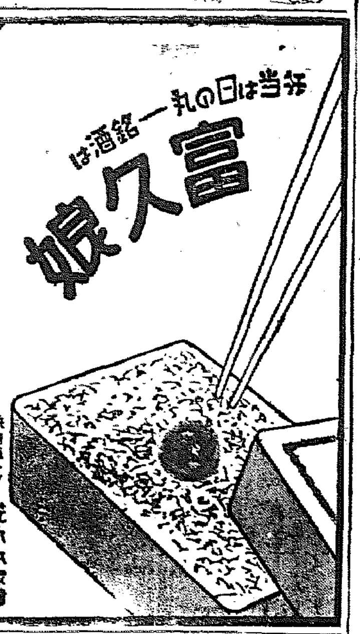

兵庫灘 花本本家醸

鎭咳祛痰劑
ブロチン
(登錄商標)
應用の安全 ブロチンは麻醉性藥劑を含有することなく副作用を伴はない
效果の佳良 幾多の治驗例により咳嗽並に喀痰を伴ふ急性慢性の呼吸器疾患に卓越せる效果を擧げてゐる
服用の容易 藥嫌ひの患兒と雖も砂糖、シロップ等を加味すれば喜んで服用する
說明書進呈
—30錠(¥.40)—
東京・日本橋・室町 三共株式會社

三共 SANKYO
うがひに
家庭用オキシフル
—一家に一瓶—
口中の消毒、淸淨は
感冒豫防の第一步
說明書進呈
オキシフル名又は三共名に御注意下さい
—100瓦入(¥.20)—
東京・日本橋・室町 三共株式會社

土曜演藝

映畫檢閲樂屋話
どんな作品が切られるか

先づ大まかにいつて映畫の檢閲は公安、風俗、軍機、保健の四つの見地から行はれる、但しこの檢閲室で觀る映畫は朝鮮映畫を除けば殆ど凡て内地で内務省の檢閲を通過して來たものであるから、この檢閲に於ては朝鮮統治の大精神、教育の普及程度、風俗習慣の普遍といふやうな特殊事情を考慮に容れて行ふといふことが一番主眼な仕事である

◇

で先づ公安を害するといふ理由で檢閲却下になるやうな映畫は、思想的なものは凡て内地でハネられるから、こゝでは主に民族の〇〇問題をテーマとしたものである、無論滿洲國の如き民族關係と同じい内鮮關係との本質的な差違で我々は熟知してゐる、然し檢閲の見方は一般の中の最も程度の低い無智の人達に與へる影響をも考慮せねばならない、例へばこれは咸北の或る田舍で蔣介石が軍隊を閲兵してゐる事變勃發當時の古いニユース映畫を觀て『あれが蔣介石か、やつつけられながら蔣介石が來たあんなに立派な兵隊を持つてゐるのは偉い』と見物人が語り合つたといふ實話が報告されてゐる、かういふ層の人達を對象におく檢閲は、屢々遠大な人類の理想や崇高な藝術的意圖を持つた優秀映畫があつたとしても鋏を入れなければならない場合があり得る

◇

尤も以上のやうな理由で全然却下になる映畫は全部洋畫で琉球を背景にした東寶の『オヤケ・アカハチ』が邦畫の唯一の例外であつた、最近の洋畫ではウファの『白鳥の舞』(パウル・マルティン監督、リリアン・ハーヴェイ、ウイリイ・フリッチ主演)『女學生』(ゲオルグ・ヤコビイ監督、カローラ・ヘーン、マリカ・レック主演)が却下された、前者は芬蘭、後者は波蘭の獨立問題を扱つたもので、これに貫く反露の意圖を以て作られたナチスの政策映畫であり『ヒトラー青年』の却下と共に鳥渡皮肉でもある

◇

この他にはメトロの四本『奇傑パンチョ』(ジヤツク・コンウエイ監督、ウオーレス・ベアリー、レオ・キヤリオ主演)『ロビンフツドの復讐』(ウイリアム・ウエルマン監督、ワーナ・バクスター、マーゴ主演)『嵐の三色旗』(原題〝二都物語〟ジヤツク・コンウエイ監督、ロナルド・コールマン、エリザベス・アラン主演)ゴーモン・ブリテイシユの『武器なき戰ひ』(原題〝猶太人ジユス〟ロータル・メンデス監督、コンラツド・ファイト主演)ユナイトの『市街戰』(H・C・ポッター監督、マール・オベロン、ヘンリイ・フオンダ主演)『愛國の騎士』(カール・ヘートル監督、ウイリイ・ビルゲル主演)等がいづれも安寧秩序を害する理由で却下された

◇

蘇聯の被壓迫民族を取扱つた映畫『亞細亞の嵐』(プドフキン監督、インキヂノフ主演)が改編で換骨奪胎され遂に反蘇映畫『成吉思汗の後裔』として通檢したことは愉快の限りだ、チエッコ映畫の『はだしの少女』が通らなかつたのも、朝鮮映畫の『國境』(天一映畫、尹逢春監督、金信哉、崔雲峰主演)の末尾が改變を命ぜられたのと同軌に肉親的な風俗制度から惹起された悲劇が卑俗な運命的なものとして大衆の眼に映ずる前に、さうした社會環境的の性格によつてガンヂガラメに縛られてしまつた彼我民衆の悲慘な姿として描かれてゐるといふことにあらう、かの『路傍の石』でも吾一少年が鐵橋にぶら下る場面がかなり長く抹消された、これは模倣を虞れたもので、朝鮮の兒童が模倣しはせぬかといふ懸念から出たのも朝鮮らしい、次に風俗壞亂の方であるが形滿ではこゝで改めて問題になるのはまづないが、朝鮮映畫のカツトされるのは殆どこの風俗からであるのも面白い現象で、時に愛慾描寫が露骨であると最初の朝鮮語發聲映畫『春香傳』(京城撮影所、朝鮮映畫製作品)も夢龍と春香が戲れ合ふ場面等が隨分カツトされた

洋畫ではフオックスの『水曜日の戀』(ヘンリイ・キング監督)メトロの『颱風』(エドマンド・グールディング監督、ノーマ・シアラー主演)『沙漠の新月』(W・S・ヴアンダイク監督、ラモン・ナヴアロ、ルーペ・ヴエレッ主演)等が全篇に横溢するその濃厚な三角關係のエロ氣分で良俗を害する理由で却下になつた

◇

軍機保護の方では無論總て嚴重な檢閲が行はれるだけに、却つて格別の興味的な話題はないが、解禁手續の行き違ひから新聞社のニユース映畫で上海に於ける陸軍の新鋭タンクの活動が許されてゐるのに同じ南京陸戰隊のタンクは、全部削除されたやうな話も殘つてゐるし、最近ではハンカチでさよならをしながら自爆した梅林大尉を扱つた劇映畫に本物の遺書が出て來てそれに前進基地の地名が明瞭に讀まれるのがあつた、これは内檢も通つたのだし、時日もかう經過してゐるので頭を捻つたやうだつた

◇

保健上の理由といふのは所謂雨が降つたやうに傷んでゐる再檢閲の古映畫でコピイ物等で、これは視力愛護を特に朝鮮映畫では新しい映畫事業の助成の見地から檢閲有效の期限を短く制限するやうな場合もある

◇

古映畫といへばこの間有名な『シビリゼーション』が上映禁止された、これはもう廿年程も前にグリフイス監督がパラマウントの前身ジヨン・ラスキー・プロで製作したものだが歐洲大戰直後に全歐洲に風靡した厭戰思潮を宗教的に扱つたもので現下の我が國情にそぐはないこと甚だしいゆゑであるが古いファンにとつては懷しい歴史をめぐるの感興なきにしもあらずであらう

興行的に見たベストテン
京城の各館に聞く

本年度の京城映畫界は榮えある戰勝第二年目の春を迎へんものと大いに張り切り方であるが、この一年を顧みればいはゆる名作たるものも多々見受けられるが、これをまた各映畫封切館の興行的見地からの成績で如何と見れば、大體に於て左のやうな面白い非常時映畫の十傑を擧げることが出來る、先づ

明治座 1『大地』2『愛染かつら』3『舞踏會の手帖』4『モダン・タイムス』5『家庭日記』6『スター誕生』7『螢の光』8『鶴の翼』9『國民の誓』10『淺草の灯』等で『大地』は二月に封切つたときの驚異的人氣で實に素晴しく明治座創始のナンバー・ワンとしても恥かしくないところ

若草劇場 1『オーケストラの少女』2『平原兒』3『蒲十郎の戀』4『ジゴオネ』5『良人の貞操』6『氷上圓舞』7『銀盤の女王』8『家庭日記』9『綴方教室』10『[illegible]』などが擧げられるが、文藝的、音樂的に幾多の傑作を出したに拘らず結局大衆には來た人氣を寄せず、以上のやうなものが斷然他の名作を壓へてしまつたが、相變らずディアナ・ダービンの『オーケストラの少女』がトップを切つたのがうなづかれる

黄金座 1『路傍の石』2『どん底』3『限りなき前進』4『忠臣藏』5『大金剛山の譜』6『子は誰のもの』7『五人の斥候兵』8『赤ちやん』9『水戸黄門漫遊記』10『街は春風』といふ工合で、第一位の『路傍の石』が文部省と日活の共同製作で三週續映のあの物凄い人氣は映畫ファンの眼に未だ新しいことゝ思ふ、それにひきかへ本年度京城封切映畫ベスト・テンでのナンバー・ワン『五人の斥候兵』が第七位に落ちてゐるのも一寸面白い

浪花館 1『母の魂』2『あゝ故郷』3『吉田御殿』4『妻の魂』5『靜御前』6『海を渡る女』7『遊俠飛脚』8『路傍の歌』9『呼子鳥』10『噫南郷少佐』等々を擧げることが出來るが、魂ものシリーズとして興行的價値をねらつた『母の魂』と文藝的作品の『あゝ故郷』とが首位を爭つてゐるのも、この邊に京城映畫ファンの心理がうかゞへはしないだらうか

間奏樂

新興東京の『亞細亞の娘』の監督田中重雄の次回作品に河津清三郎と逢初夢子とがまた兄妹になつて出演する『日の丸行進曲』と決定したが河津は『亞細亞の娘』で私が支那人に扮した事は非常に嬉しい、撮影つて見て支那人に扮した私達として一人で日支親善をやつたわけだと心から嬉しく思つてゐます、と張切つてゐる

來年度 大船のスターは何を希望するか

松竹大船男女スタアは來年度の希望として何を望んで何を希望するか、意見を聞いてみた處左の如くである

◇上原謙「映畫を通して日本國民の使命を盡します」

◇夏川大二郎「ラブシーンのない男性的な役がやりたいと思つてゐます」

◇德大寺伸「支那語の勉強に磨を注ぎ、來るべき大陸ロケに充分役立たせる覺悟です」

◇佐分利信「戰爭には物資が必要ですから大藏省の經營をやつてみたいです」

◇笠智衆「世界が驚嘆する發明、絶對墜落せずと保證出來る飛行機など」

◇近衞敏明「スポーツで心身鍛錬を行ひ長壽法の研究をするのです」

◇河村黎吉「燈火管制の暗黑にも見える眼鏡を完成したいです」

◇三原純「目下演技拵裝の勉強に夢中です」

◇齋藤達雄「俳優のみの大交響樂團を結成して大演奏會を開きたい、そして私がその指揮をしたい」

◇田中絹代「夫をもたず、赤ん坊を貰ふわ」

◇坪内美子「夢のお告げで來年度こそ理想の夫がみつかることになつて居り樂しみにしてゐます」

◇三浦光子「私男だつたら斷然軍人になりますわ女の兵隊が早く出現しないかしら」

◇川崎弘子「新調品を買ふのをやめて公債を買ひます」

◇高杉早苗「國民使節として獨逸伊太利を訪問したいですわ」

◇桑野通子「スケートは相當上達しましたからスケーターワルツを踊りたいわ」

◇三宅邦子「朝鮮、滿洲旅行が望みです」

◇高峰三枝子「雪の北海道へいつて一月位颯爽とスキーをやりたいわ」

◇水戸光子「一番の親孝行は、弟が高等學校に入學すること」

◇槇美佐子「ニキビは本當にいやだわ、いい藥があつたら敎へて下さい」

◇春日英子「私は十九よ、大人よ、斷然ノスわよ」

◇森川まさみ「同時に入社した佐野周二さんを戰地に慰問したい」

◇三井秀男「磯野秋雄、阿部正三郎の兩君と三人トリオの再出發ですよ」

◇爆彈小僧「早く大人になりたいや、子供ぢや軍人になれないんだもの」

◇突貫小僧「空氣銃を誰か發明しないかなあ」

◇葉山正雄「優等生になつて御褒美貰つて貯金報國するんだ」

◇北原龍子「私とそつくりの御人形さんを作つて兵隊さんにあげるの」

新映畫紹介
〝唄ふ陸戰隊〟
ワーナーの音樂映畫

『踊る三十七年』『大學祭』のディツク・パウエルが主演する音樂映畫で『化石の森』のデルマー・デーヴイスが脚本を書卸し、『太平洋爆擊隊』『[illegible]』のレイ・エンライトが監督に當り、『お化けトラクター』のアーサー・タッドが撮影した。舞踊に最近監督となつたバスビー・バークレーが特に振付してゐる。助演者はラヂオ歌手から轉向したドリス・ウエストンを初め、『踊る三十七年』のリー・ディクスンを初め、ヒユウ・ハーバート、『春の夜あけ』のジエーン・ダーウエル、『スタアと選手』のアレン・ジエンキンス、舞台から來たジヨージ・ブックウエル其他の面々である。

サン・ディエゴ駐屯米國海兵隊の兵士ボブ(ディック・パウエル)は唄の巧い內氣な青年で、食堂の女給ペギー(ドリス・ウエストン)に戀をしても打明ける事が出來ない。彼女はかねて望みの新人放送歌手採用のテストを受けに紐育へ行く事になつたので、マイクを初めボブの友人達は金を集めて彼に旅費を送つたので、ボブは休暇を利用しペギイと共に、紐育へ行つたテストの結果ペギイは落第したが、ボブの唄は素晴らしい人氣を博し、早速興行師フイニイ(ヒユウ・ハーバート)は彼を高給で雇つた。

ボブはペギーを祕書とし、暫く間に莫大な金を稼いだ。そのため慢心した彼はペギーや戰友達を疎んじる様になつた。やがて休暇も切れて歸隊すると、ボブの隊は上海へ派遣される事になる。フイニイは彼の引留策を講じたが成功せず、結局彼もペギーを連れて上海へ行く事にした。

先についたフイニイはナイト倶樂部の設立を企て、ボブの金を全部これに注ぎ込んで了ふ。

ボブに愛想をつかしたペギーは海兵連から『陸戰隊の小母さん』と慕はれてゐる老婦人の家に同居する。彼女は自活の道を求めて或るナイト倶樂部の歌手になる。所がそれがフイニイがボブの爲に開いた店だつた。ボブは小母さんの經營するカフエーが破產しかけてゐるのを知り、何とかして助けてやらうと思ふが、自分の金はフイニイがナイト倶樂部につぎ込んで了つたので、その倶樂部を小母さんに與へることにした。

これを知つた戰友達もやつとボブと仲直りをして彼に喝采を送り、ボブは再びペギイの愛をも得た。(=十九日より明治座上映=)

新興七周年記念映畫
魂三部作の決定版 〝妻の魂〟

新興東京作品『妻の魂』監督は上半期に『愛國行進曲』『男の魂』『花嫁參ろひ』『女は嘆かず』等の作品を發表した曾根千晴で脚本は陶山密が『女は嘆かず』『母の魂』に引續いて書下したオリヂナル、カメラは曾根陶山と常に組んでゐる古泉勝男が『男の魂』に次ぐ撮影、キヤストは新興東京のオールスターキヤストで松竹大船から藤野秀夫が特別賛助出演をしてゐる

幸福な家庭生活に醉つてゐた吉野小夜子(山路ふみ子)の前に突如大きな暗黑の口を開けて襲ひかゝつて來た苦難の生涯は、最愛の夫龍一(河津清三郎)が刑務所に曳かれて行つた時から始まつた、龍一は勤め先の大原商事株式會社の社長大原萬之助(藤野秀夫)から、株の失敗で邸宅を抵當に入れた上、借金にまで手をつけ五萬圓の穴をあけた不始末と詐欺とを打明けられ、日頃の恩義に報いるため自らその罪に責任を負ひ、囹圄の身となつた。小夜子は夫が別れる際に殘した『涙顏に瞳く抛すな』といふ言葉を信じて愛兒文子(杉山美子)を守り乍ら萬之助の好意の下にタイピストとなつて甲斐々々しくその歸りを待つた、だが夫からは絶えて消息もない上、次第に困窮して來る生活に漸く暗き始めたがその矯敕につけ込んだ大原家の長男千之助(日下部章)は、美貌の彼女に卑しい、歯牙をむいて迫つて來た、人妻としての最初の貞操の危機——それを危く俠妓染香(眞山くみ子)によつて救はれた彼女に千之助の殘した『お前の夫は刑務所だ』といふ捨臺詞に強か打擊を受けた、だが彼女の夫への信頼は飽迄強かつた、一切の苦難に耐へるべく藝妓にまで身を墮して戰ふ彼女に第二の追擊が下つた、ひとり頼りである文子も龍一と同房の出獄者德田に誘拐されたのだ、愛兒と夫を失つて何生活と貞操の危機を切抜け續ける彼女に新しい救ひの手が現はれた、若き實業家三田編夫(瑳井貢)である、彼の小夜子への好意は漸く戀へ轉じ遂に奪らうとしたが、一切の事情を知つて彼は潔よく自稱のまゝ彼女の保護者の位置に立つた、丁度その頃出獄した龍一は妻の貞操を疑ひ、三田を刺さんとするが却つて彼に妻の誠實を説き聞かされ憤然と己れに歸つた、然も三田の手で探し求めた文子は曲馬團に入つてゐることを知り興行先の仮館に驅けつけてゐた、折しも曲馬團には大火災が起つてゐた、夫と同じ心で馳付けた小夜子もこの猛火の中に文子を求めて狂奔するが遂に夫と妻と子は相抱く事が出來、虐げられた三人の上に再び輝かしい幸福は戻つて來た——十七日より浪花館上映中

レコード

映畫界に乘り上げた國策界に最近注目すべきは、映畫人の圓盤界への進出で、或ひは物語りで、或ひは主題歌で、既成スターを今や吹込まんと整然たる態勢である。これはトーキーの發達と共に、夫々スターの演技の向上を意味するもので、之れ等は何れも各レコード會社の彿佛的存在として居る、今年中に圓盤界に進出した彼氏彼女等を揭げて見よう

◆高峰三枝子(松竹大船)コロムビアの『宵待草』『故郷の廢家』『谷間の灯ともし頃』

◆夏川大二郎(松竹大船)コロムビアへ、滿洲靖城の作詩で戰線で故國の母の死を知りつゝも猶前線へ(進まんとする男士の覺悟)『誰か泣かざる』(音丸唱)を得意の温厚なセリフで吹込む

◆北龍二(日活多摩川)テイチクへ『陣中芝居』(楠木繁夫唄)のセリフを初吹込

◆江川宇禮雄(日活多摩川)ビクターへ火野葦平の『土と兵隊』『麥と兵隊』の敍情詩朗讀を組田信夫作奏指揮にて吹き込む

◆轟夕起子(日活多摩川)この程テイチク專屬歌手となり、あの『日本の歌』外國曲を吹込む

◆山田五十鈴(東寶東京)ビクターへ『源氏物語』二枚をセリフ吹込み

◆高杉早苗(松竹大船)この程ミス・コロムビアと組んで、姉妹の女性を描く母性愛悲劇、題未定、をセリフ吹込み

◆佐野周二(松竹大船)ポリドールで東海林太郎と組み『上海の街角で』上原敏と組んで『愛馬の別れ』淸城道子と組んで『純情月夜』を夫々セリフ吹込みし好評を博した

大阪番組

黄金座(二十一日から二十六日まで)▲日活多摩川作品濱本浩原作、小杉勇、由利健二、村田知榮子主演『青春の流れ』▲パラマウント作品メエ・ウエスト、ヴイクター・マクラグレン主演『美しき野獣』▲アトラクションTSSダンス・トリオ天野喜久代舞踊團、アンサンブル・タランテラ

エノケン一人で十役 『びつくり人生』

東寶青春の爆笑篇『エノケンのびつくり人生』は山本嘉次郎監督の下にギャグとエノケンの珍藝とのカクテールは到る處に爆笑の渦を捲き起してゐるが、愈々翔の高潮シーンたるセット撮影の場面に於てエノケンは一人十役を演ずる正に超人的記錄の役に扮して活躍する、即ち本役のカメラマンを初め、監督、助監督、撮影助手、録音係、照明係、記錄係、大道具係から遂に浪人と捕手の十役といふ大車輪である

今晩のラヂオ

六時世界偉人傳(東)北條時宗▲六時二五分講演(東)嘉悅孝子▲七時三〇分國民歌謠(東)國こぞる▲七時四〇分講演(京)經濟の話▲八時合唱と管絃樂(東)▲八時三〇分長唄月別名曲選(東)杵屋勝五郎外▲九時五五分歌謠曲(東)赤城の子守唄外▲九時五五分浪花節(東)壽々木米若

不連續線 高下駄

山本君は結婚したばかりだが、ある日花嫁の母堂が泊りがけで來た。母堂といつても、まだ、五十に手のとゞかぬ若さである。

山本君の家の隣に藤堂君が住んでゐる。山本君は若いが、この藤堂君といふのは、既に四十を越してゐる。たゞ、勤務先きが同じであるといふ關係から、山本君の家と藤堂君の家とは交際してゐる。

「一寸買ひ物に行つて參りますから、留守をお願ひ致します」

山本君の若い細君が、藤堂君の細君に聲をかけた。藤堂君の細君は四十に近い。

「あら私も御一緒に參りますわ」

押問答が始まつた。

(こゝで山本君の肚の中の解說)「ふむ、あんたに讓り合つてはゐるけれど、實は、兩方とも羨しい高下駄の下駄が履きたいんだらう」

藤堂君の細君が玄關に出ると、外は雨である。山本君の細君の背後に母堂も立つてゐた。

「あら、失禮いたしました。少しも存じませんでしたので」

「いゝえ」

と、母堂は挨拶して

「高下駄がないんですから、姪のを借りまして、こんな恥しい高下駄で御座いますよ」

「まあ、では、私のをお履きになりませんか。失禮ですけど」

「いゝえ結構でございますよ」

「でも、それでは」

きれいる

▽リンパ腺結核……に ○注射に代る○ 専門治療法のキキメ

健康祝福の誠意を贈る

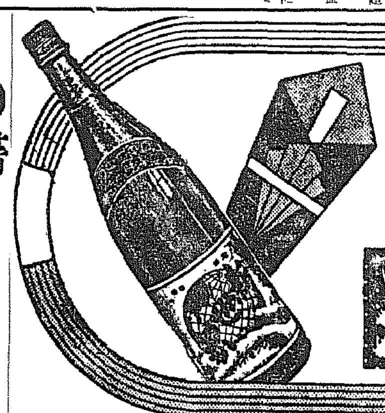

理研清酒 新世界 大鮮釀造株式會社

書いても繪らぬ こんな時に ノーシン

備へあれば憂ひなし!

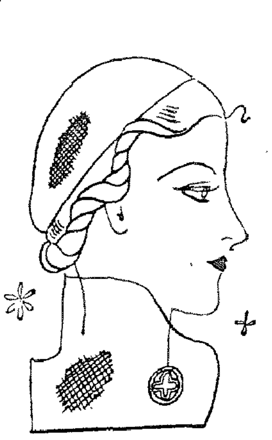

冬のお肌アレは直接皮膚を寒氣に曝らすため脂肪の分泌を減退せしめるからです それ故完全に乳化された滲透性の強い優良なコールド(油性)クリームによつて外部から榮養を補給すればクリームの被覆力でお肌アレが防げます

しなやかなお肌をつくる 資生堂コールドクリーム ¥.55 ¥1.10

カスミ網 極上絹糸製 參間 參圓也 捕雀用 五間 五圓也 兎捕網 長十間 高六尺 三圓也 綿糸製

京城明治町一丁目(安全帯所前) 漁具卸商 秋岡商會 電話本局四三九〇番 振替京城一二二五六番 (卸小賣共 定價表進呈)

高 フンドータカのあるところ 聲價愈々高し 仁川 高杉醬油釀造場

德永小兒科 西小門町四一 醫學博士 德永勳 電光一九六〇

肺炎 流感に 液狀濕布劑 キソール

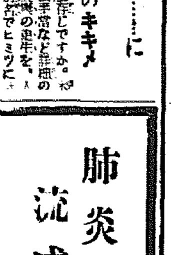

本劑の特徵 ◇用法簡易にして效果的確なり ◇巴布劑の如く皮膚の呼吸作用を妨ぐる事なし ◇濃淡隨意にして濕布療法を要する如何なる疾患にも應用することを得

包裝 一〇〇〇瓦 三・〇〇 五〇〇瓦 一・七〇 一〇〇瓦 ・五〇

發賣 和光堂

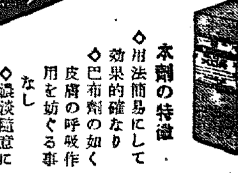

鷹取疊店

京龍館
ニユース 6.40 2.25
君と暮せば 7.00 2.45
東寶畫報 8.20 4.10 12.10
家庭日記 大 8.25 4.15 12.15

喜樂館 十二月十八日より二十一日まで
ニユース 3.43 6.20 2.23 11.30 10.30
花見の仇討 6.45 2.48 10.55
極楽双兒合戰 7.25 3.28 11.55
アパート交響樂 8.53 4.46 1.13

明治座 十五日至十八日四日間
ニユース(パ・讀) 5.40 2.48 11.00
ローズマリー 7.00 3.08 11.20
ニユース(朝・京) 8.33 4.41 12.53
妻を怖がる夫 8.51 5.05 1.13

黄金座 十二月十六日より十二月二十日まで
女の世界 6.20 1.40
少年キンドホーテ 6.55 3.15 11.00
メトロシヨウ 8.05 2.25
地獄の蟲 8.50 4.25 12.10

ワカゲキ 十二月十八日より二十四日まで五日間
大陸突進 6.30 2.05
武道千一夜 7.45 3.20 11.00
ニユース 9.25 5.00 12.40
チヨコレートと兵隊 9.45 5.10 12.50

中央館 十五日より十八日まで四日間
大毎ニユース
素晴らしき一週間
猛獸島の大動亂
銀平追分

京城劇場 太平劇團 博多尾五郎一行

浪花館 十二月十七日封切 ニユース 毒ガス 妻の魂 御存じ紫頭巾

朝日座 十二月十五日より四日間 謝恩無料公開

柳生旅日記 (30)

小金井蘆洲 演　若槻六郎 繪

先生はお寢坊

大小を鷲掴みに、出て行かうとする半助の様子を見て十兵衛先生

「貴様は大蔭寺尾奥左衛門の召使と申すに、何でそんな武士のやうな風采をして參つた」

「是はお前さん、下郎姿をして來ては取合つて下さるまいと思ふから、一つ立派に見せようと思つて、損料物を借入れ、差付けない大小を差して來たところが、用が濟んでやれ有難いと氣が緩んだんで忘れちまつたんでございます。どうも色々お手數をかけて濟みません」

「明日はそのやうな風采をして參らんがよい、大小など差して來るな」

「さうでございますか、ぢやア明日からは不斷の儘で參ります」

その日は立歸り翌朝早く玄關にやつて來た半助

「お頼み申します」

「ドーレ」

新三郎が出て見て

「オ、半助か」

「昨日は大きにお喧しうございました。先生はどうしました」

「先生はまだお寢みだ」

「まだ寢てる、大變な寢坊だなア」

「昨夜お客があつて遅くまでお酒を召上つておいでなすつたから、お疲れでまだお目覺めがない」

「それは困つたな、一つお前さん起してお吳んなせえよ」

「馬鹿を申せ、外のお方とは違つてお起し申すなんてそんな事は出來ない。お目覺めになるまでお待ち申せ」

「全體いつ頃目が覺めませう」

「さうさな、早ければお午、遅ければ八つだ」

「冗談云つちやアいけねえ、それぢやア一日棒に振るやうなものだ。面白くもねえ、ボンヤリ待つてゐられるもんか。どうかそんな事を云はずに起してお吳んなさいよ」

「さうはいかぬ。まアくゆつくり休んでゐろ」

「困つたな、どうも……」

と立つたり居たり、居たり立つたりして頻りにソワくしてをります。やがて先生のお寢みになつてゐる次の間に來て、わざとドタンバタンと恐ろしい物音をさせる騒ぎ、續つて十兵衛先生お目を覺まして

「新三郎、昨日の下郎はどうした」

「先刻から參つてお目覺めをお待ち受け致してをります」

「左樣か……コレく半助」

「ア、先生、お目が覺めましたか、どうも大層寢坊でいらつしやいますね、一つお稽古を願ひます」

「よしく稽古をして遣はす……新三郎、これへ膳部を持て、唯今顔を洗ひ、食事をしてそれから稽古をして遣はす」

やがて十兵衛先生、うがひ手水をなすつてお食事も濟ませ、煙草を召上つて悠々としてゐらつしやるから

「どうか先生、一つ御苦勞でもお頼み申します」

「待てく、食事をしたてに劍術を使ふと臓腑を悪くする、食後は暫く休んでをらんければいかん、貴様も以來その心を持つてをれ、是も稽古の一つだ」

「そんな稽古はどうでもようございます。どうかなるだけ早くお願ひ申したいもので……」

「待てく」

暫く經つと十兵衛は

「コレく新三郎、枕を持て」

と枕を取寄せてゴロリ横におなり遊ばしたまゝ、グーくく鼾をかいて再びお寢みになつてしまつた

「アいけねえ、又寢てしまつた、こいつア驚いた、先生、どうか起きておくんなさいまし」

と半助頻りに起し始めた。やがてお目を覺ました十兵衛

「半助、其方まだゐたか」

「冗談おつしやアございませんせ、まだゐたかもありやアねえ、早く稽古を願ひますよ」

骨まく炎

セキズイ病、かんせつ疾患、身體の不自由或はウミ[illegible]シビレつらい[illegible]お困りの人は[illegible]

長壽園本郎

齒ブラシとして始めて御期待に應へ得る逸品

折れず・抜けず・使ひ心地萬點！　耐久力數倍の經濟價値を發揮す

丹頂齒ブラシ

No.1 TANCHO 丹頂

朝鮮みやげにツルチュク貰った人が大喜び

京都 登錄商標

しんによくきく熱さまし

かぜねつ づつうによく効く

竹村製 トンプク

熱い砂糖湯にといてのめば直ぐに氣分爽かとなる

三十錢 五十錢 一円　大阪 竹村製劑所

各藥店にあり

羽子板大陳列　六階ギャラリー

十七日より

◇新春用 お座敷用品賣出し 五階
屏風・掛軸・床飾・花器・應接机等新着品

◇室内ゲーム・玩具賣出し
フランス人形新型賣出し

◇お正月 屠蘇器・重箱賣出し 五階

◇新春用 半襟小物賣出し 二階

◇銘仙柄物 掛蒲團 一・五〇 百枚限特賣 四階

お正月用 松竹梅盆栽賣出し 一階

三中井

花柳病專門　太平通府廳前大漢門前入

恒松(ツネマツ)醫院　電光四〇〇二番

貯金報國　朝鮮貯蓄銀行

贊化病院　京城府明治町一丁目 電話本局二四番

醫學博士 古城憲治

傳染病室　入院隨意　普通病室及　内科　小兒科

義手足 コルセット

優秀技術　御期セル改良進歩　御申込次第カタログ進呈

十日以内完成 [illegible]

京城 長谷川町　高野義肢製作所

池田の甘栗

京城驛前　池田商會　電本七五九番

朝鮮總督府測圖 陸地測量部發行

五万分一地圖

企業には地圖を利用せよ 目錄ご入用で送呈す

軍隊教科書 大賣捌所

小林商店圖書部

鮮産首位優等清酒

金剛鶴

仁川 朝日釀造株式會社

朝鮮信託

賃業案内進呈

不動産擔保貸付

有價證券擔保貸付

年賦、定期償付の便法にて御取扱致します

本店 京城府南大門通二

支店 群山、釜山、木浦、平壌、大邱、咸興

ハクキンカイロ

一錢經濟學

一錢で—保温
一錢で—保健
一錢で—ニコニコ

保温一晝夜　費用一日一錢　一円・一円半

大阪 矢澤藥商會

ハクキン眼爐

簡易で治りの早い新療法

十一大學眼科推奬の新治療器

定價金一円　全國藥店ニ有　說明書進呈

3—29

武田發賣

感冒に備へて

先づ身体に抵抗力を！

いよく感冒の季節です。平素呼吸器の弱い、腺病質の子供は感冒から結核や肺炎を惹起す危險が多いから特に注意が肝要です。

感冒をふせぐには、含嗽をするとか防寒法を講ずることも結構ですが、積極的に榮養を充實して、からだの抵抗力を強めることが大切でこの目的にポリタミンが推奨されてゐます。

ポリタミンとはどんな製劑か

牛乳蛋白を原料とし、これを胃腸の消化と同樣の方法で人工的に消化して体内で吸收しさへすればよい樣にした榮養源アミノ酸の濃厚液で、更に榮養素として重要なビタミンBを加へた……甘美味で子達に最適の榮養強壯劑です。

全身抵抗力を強めるアミノ酸

主成分アミノ酸は、單に血肉構成素として不可缺であるのみならず、人体細胞を刺戟して全身機能を盛んにし抵抗力を強める獨特の作用をもつてゐます。從つてポリタミンはアミノ酸とビタミンBとの協同作用によつて……

子達の食慾を進め、血色をよくし、体重を增し、感冒や結核に對する全身の抵抗力を增進します。

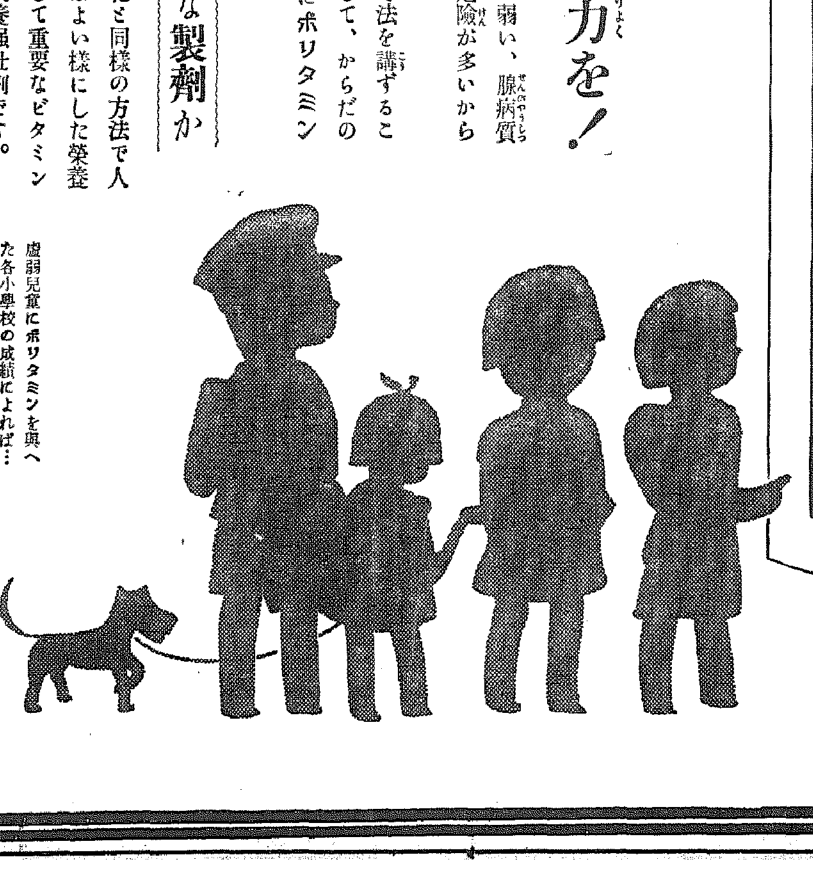

虚弱兒童にポリタミンを與へた各小學校の成績によれば……

學校の報告

1. 血色がよくなつた
2. 元氣活潑になつた
3. 疲勞しなくなつた
4. 落ちついてきた
5. 缺席が少くなつた

家庭の報告

1. 食慾が進んできた
2. 胃腸が丈夫になつた
3. 体重が增してきた
4. 熟睡する樣になつた
5. ね汗がなくなつた

甘味ポリタミン　小瓶 一圓五五錢　中瓶 二圓五〇錢　大瓶 四圓五〇錢

グアヤコール、ヨード、アルセン、キナ入各種　小瓶 一圓六〇錢　中瓶 二圓六〇錢　大瓶 四圓七〇錢

各地藥店、百貨店藥品部にあり

發賣元　大阪市東區道修町　株式會社 武田長兵衞商店

關東代理店　東京市日本橋區本町　株式會社 小西新兵衞商店

39(1)2

米の配給組織變革 實質的には無影響
鮮米問題への波及警戒

日本米穀會社創立により配給組織の變革に伴ふ朝鮮米への影響につき各方面共關心を寄せてゐるが、鮮米の內地との直取引に就いては現在朝鮮から東京、大阪に設置してゐる支店は新機構の中において取引は出來ない事となるであらうが、之には別に着級の借り得る途法もあると見られ、又從來內地米穀問屋の鮮米買付は鮮米と變りなく行はれるものであつて現物の取引においては何等の支障は來さないものとの觀測が有力である、たゞ取引上の實際問題として現在の政府案によれば生產者からは安く買上げて消費者に高いものを賣付けられる結果となる惧れがあり、然も新機構そのものが從來と何等の變革なきにかゝはらず、たゞ配給機構のみが變革されるのであり、取引所は之によつて清算取引の機能が喪失される事となり、果してスムーズな運用が行はれるかは疑問とされてゐるので議會では論戰の中心となるものとみられ尚ほ議會に於て紛糾すれば、當然鮮米管理問題が登場する事となるので、民間關係者は早くも之が對策を樹立すべく協議を進めてゐる模樣である

漢銀歲末勘定

漢城銀行の從來勘定は預金は四千二百萬圓、貸出四千百萬圓の豫想で預金は前年に比較すると一千五百萬圓の增加である、貸出は地主關係が取引先に多い關係もあり回收順調で前年比三百萬圓の減である

原料鹽の統制 新春實施と決定
曹達共販へ迄進む

【東京支社電】曹達工業の原料鹽統制に關しては、過般來關係業者及關係當局に於いてこれが具體案につき夫々協議を進めつゝあつたが、この程左の如き要綱により明年一月一日以降より實施する事に方針の決定を見た

一、大藏省專賣局より各生產會社に與へる自己輸入命令を、團粉販賣會社（近く社名變更）が取纏めて各社の原鹽輸入事務を受託代行し、一方アンモニア曹達に關しても同樣事務を日本アンモニア曹達工業組合が代行し電解、アンモニア法雙方の間に於いて共同計算を行ふ

二、各社に對する配給數量は原料鹽の純鹹分を基礎として配給する、なほ之に併行し三井物產、三菱商事、大日本鹽業等工業鹽輸入業者側に於いても輸入統制を實施する模樣で曹達製造工業としては原鹽統制に引續き製品の共販にまで進む方針の模樣である

鮮銀增加足 三億三千萬ヲ破か
十五日は三億千八百萬

鮮銀券は本月に入つてから三億圓台に乘せて漸增振りをみせ前週末增減退をみせたが十二日から再び增加足に轉じ三億一千萬圓台に乘せ十五日現在發行高は三億一千八百二十一萬一千圓となり十六日は二千萬圓の大台を突破するものとみられ、例年十二、三日頃に最高を示現してゐるから本年もその頃には三億三千萬圓から四千萬圓を示現するものと觀測される

綿糸布聯代理店問題 營業狀態に質疑起る
平壤代理店代表當局へ陳情

【平壤支局發】今回綿糸布商聯合會では新代理店四店（百花、月星、大同、大小の四染色工場）を任命したが、右は何れも染色業者で謂ば代理店は單一綿糸業者の立場にあり、これがため代理店手數料と染色加工賃の二重利益を受けることも可能で新代理店に比して、舊代理店側では先般道商工課に右事情を具申陳情するところあつたが聯合會事務所へも左の要項に依る質疑書を提出、その回答を求めた

一、代理店の任免權は何人の行使せらるゝものなりや

二、代理店の新規任命の必要ありたる場合の聯合の事務處理順如何

三、代理店は聯合會員たるを條件とするものならば會員に任命を見たる平壤四代理店の聯合會員名簿に正式登錄せられたるとき（即ち代理店權發生の時）は何月何日なりや

四、聯合會は營業の特種適應のため組織の擴大強化を特別委員會に諮り、近く臨時總會開催の上在來會員には一定額の信認金を新任會員には右同樣信認金と別個に一定額の加入金を徵收するの決議を見たりと聽く、然らば今回任命せられたる四代理店は入會に際しどの程度の條件を課せられ、又之を課したるや

五、代理店にして消費者たる場合に、自己消費の分は一般消費者より賣買上二分方（代理店取扱手數料）低價にて購入し得られそれを以つて製造したる（假に靴下）を同業組合の協定價格を以つて販賣するも現行取締法規に抵觸することなきや

六、右の場合代理店取扱手數料は規定通り消費者より徵收するも假に受託染色加工賃中より割引又は割戾し的行爲ありたる場合は之單に『商人の勉强』と解すべきや否や

七、新代理店に比し物的人的信用並に實績の上位にあるものより今後代理店推薦の申請ありたる場合之等に均しく舊の四店に於けると同樣の待遇を與ふる用意ありや

綿糸統制上 已むなし
綿糸布聯語る

右に就いて朝鮮綿糸布商聯合會事務所では語る

そのやうな事があると一寸耳にして居たが、委しい情報がないので今の處何とも申上げられない、綿糸統制の建前上そのやうな事があつても、何れ同情に落ちることゝ思ひます

ウ 內海藏商店 短期 現株 正米 期米 株式週報送呈 營業案內送呈 株式 京城府明治町 期米 仁川本町

金剛特殊鑛無配

金剛山特殊鑛業株式會社では十七日午後一時より同社に於て株主總會を開催今期決算案を附議異議なく可決した今期は無配であるがストックの鑛石を計上してゐないので事業の進捗はみるべきものがある利益金處分は左の通り

當期利益金二〇、〇八五圓、前期繰越損金七、八四九圓、差引益金七、八四九圓

鐵橋經由の 林檎輸出禁止
新義州緩和運動

【新義州支局發】鎭南浦、黃州方面から新義州經由滿洲へ輸出される林檎は、從來鐵道便による箱詰のほか二等品は一旦新義州に下してバラのまゝ鐵橋經由安東に送られてゐたが、安東側稅關派出所では去る十一日突然鐵橋經由の輸入を禁止してしまつた、その爲業者らは大困惑の狀態なので商工會議所では、安東稅關に對し從來通り鐵橋經由の輸入許可方陳情したが、要望は容られぬ模樣である、從來は携帶品として默認してゐたけれども、かゝる多量の輸入は携帶品と認められず、且つ橋側出張所では正規の通關事務が困難な爲め禁止したとのことであるが、內面的には箱詰の高級物を扱つてゐる安東の果實業者らが、新義州經由のバラ物に對しては箱の使用による値段と需要の點から太刀打出來ず商工會を通して稅關に泣きついたものではないかと見られて居る

源 仁川 期米 山本源作商店 仁川海岸町

瓦斯用石炭 大體手當ついた
見目京電常務歸城談

見目京電常務は東京、大阪、九州地方へ出張中の處十五日歸城左の通り語る

電氣技術調查旁々業務打合せ並瓦斯用石炭購入契約のため九州地方から大阪、東京と廻つて來たが軍需工業並に日滿關係で需要增加のため物資不足を來たしてゐるが、石炭は略所要高の契約を濟ませたから大體困らずに行けだらう、しかし從來若松、仁川間の運賃がトン當り三圓五十錢から四圓位であつたものが、現在ではトン七圓となつて居り而かも船腹不足であるから輸送が圓滑に行くかゞ懸念される、內地の景氣は各都市は非常に良い樣であるが地方農村は稍疲弊してゐる樣である

慶北巾着網 十六日初漁

油肥界入報に依れば慶北に於ける巾着網漁は例年一月より漁期に入つてゐるが、本年は例年より十五日早く昨十六日は一萬五千棒の初漁があり、慶北沿岸に活氣を醸してゐる、この現象は江原道ものが南下した結果のものと見られ從つて江原道に於ける巾着漁は終漁に近づいたわけである

人絹二組合解散
工業組合創立を申請
けふ定時總會で決議

人絹染色商業組合では工業組合改組の爲め準備を進めてゐたが、十七日午後二時より東學町の組合事務所に於て定時總會を開催、同組合の解散を附議すると共に

一、朝鮮人絹織物工業組合

一、朝鮮人絹染色工業組合

の創立發起人を決定し、右二組合の創立を當局に申請する事となつた人絹織物組合は織機十臺以上のもの全部百餘社が會員、後者は染色工場十一をメンバーとするもので、工業組合最初の工組となるはずである

○桑野健治商店 仁川府本町三丁目 朝鮮取引所取引員 電話三九番・六三九番

東拓三十周年 慰靈祭執行

東拓三十周年記念式は、記念日たる二十八日を二十日に繰上げ東京本社並に朝鮮支社に於いて擧行することが、時局柄自肅の程度に止め

一、勤續職員の表彰

二、優良小作人の表彰（朝鮮支社並に各支店に於いて夫々擧行）

を行ふ、これに先立ち十七日本社では物故役職員の慰靈祭を執行朝鮮支社でも同日午後二時から慰靈祭式を執行した

福 吉村榮左ヱ門商店 株式 期米 取引所 仁川 京城 案內進呈

元山西湖津 明太魚豐漁
滿支方面へ輸出

東海岸の鱈群南下に跳躍して、明太の大群が元山及び西湖津の沖合を中心に洄游し、一日二百五十駄乃至五百駄の水揚を示し一駄四千圓乃至六千圓內外唱で例年より一駄十五圓乃至二十圓の高値で取引されつゝあり、明太及明太卵はその大部分は滿洲及び北支方面に仕向けられ一部は內地へ移出されてゐる

邑を一丸として デパート組織に
日本高周波の新計畫

邑內のみならず各事業會社では夫々社員全體を包含する購買會を組織して相互の利便を圖つてゐるがこの一面事業會社所在地の商人には實質的な脅威を與へない事となり、折角工場を誘致しても土地繁榮に一顧されなかつた例が多いのであるが、この點に鑑み日本高周波重工業では今回城津邑全體を包含する購買會を組織し、同會社が出資をなし、城津の卸小賣商に物資の共同仕入れを行はしめ、之を邑民及び高周波工場に供給せしめる計畫を樹て明年匆々實施する事となつた、之は一種の邑單位のデパートとも稱すべきもので共存共榮の趣旨に則つており之が實現及びその運營は注目されてゐる會社では城津のみならず、各事業地全部に逐次實施の計畫である

殖銀新株公募
第一日の成績

殖產銀行の新資新株公募は十六日から開始したが第一日にて應募申込五千六百八十株に達しプレミアム別にすれば左記の通りである何れも堅實な申込のみである

十圓 二〇〇株、八圓 一二五〇株、七圓 一九九九株

日本共立生命 常磐を合併
新株一に常磐二

【東京支社電】日本共立生命保險會社では今回常磐生命保險會社を包括要綱で合併することに決定、十四日商工省の內認可があつた、よつて兩社では直ちに臨時株主總會を開き合併案を附議承認を求めた上商工省に對し正式認可の申請を行つた

一、日本共立は存續し常磐は解散す

一、日本共立は資本金二百萬圓を二百五十萬圓に增加し一株の額面五十圓（十二圓五十錢拂込濟）の新株式一萬株を發行す

一、右新株式は常磐の株式に對し二株（一株の額面五十圓、十二圓五十錢拂込濟）につき一株の割合を以てこれを交附す

なほ合併の時期は明年四月頃の見込である

公社債株式賣買引受募集 京城府黃金町二丁目一九八 山一證券株式會社京城支店 電話本局二一五一・二一五〇・二一九〇・七三〇七 振替京城二一八八〇

朝運庶務課長
野勝貞氏發令

欠員中の朝鮮運送庶務課長は河合常務が兼任してゐたが、十六日附を以つて左の如く鐵道局副參事を退官した大野勝貞氏が任命された

庶務課長を命ず 大野勝貞

庶務課長を解く 河合治三郎

國產自動車 一割配据置
廿日に總會

國產自動車では一月十六日重役會を開き、山下常務より東京自工との合併交涉經過につき報告し承認を求め次いで決算案を協議し配當は一割据置に決定した、尚ほ總會は廿日朝取樓上に於て開催する

新會社を創設 マグネ鑛開發方針決る
資本百五十萬圓、割當折衝中

推定埋藏量三十億趙と云はれる咸南端川のマグネサイト鑛開發問題に就ては端川鑛山課長が東上、法制局を初め關係各省と折衝を重ねた結果、開發方針を決定し目下民間側參劃者と持株割當につき折衝中である、即ち

端川マグネサイト開發を行ふ資本金百五十萬圓の朝鮮マグネサイト株式會社を創設し、そのうち五十萬圓は政府の現物出資とし、殘り百萬圓（四分の一拂込）は日窒、理研金屬、三菱、神戶製鋼、日本マグネサイト、日本マグネシユーム、旭電化、東京電氣、品川白煉瓦、東拓十社が持株することに大體決定したもので中島製作は加入しないことゝなつたものである、而して本會社の創設は來春になる模樣である

安川東拓總裁
引續き重任に決定

【東京電話】安川東拓總裁は兼ねて病氣のため去る二十七日の任期滿了を機會に辭任の噂があつたが最近健康回復引續き重任に決定

英米借款成立
漢紙大々的報道

【香港十七日同盟】本日の漢字紙は一齊に英米の兩國對支借款成立を大々的に報道しイギリスの單獨借款による滇緬鐵道の建設と、アメリカの借款による重慶から廣州灣に至る公路運輸の擴充により蔣政權の抗戰能力は飛躍的に增大したと論じてゐる

江原道のバス 京春で買收
十七日附で許可

京春鐵道では鐵道局の方針に則り江原道に於けるバス路線の單一化を計る目的を以つて、道內九本のバス路線總延長二百七十四粁七分を買收することゝなり之が讓渡許可に關し局鐵に申請中の處十七日正式許可があつた

肥料包裝繩
生產を獎勵す

朝鮮農會配合肥料包裝用繩の生產配給は從來本府に於て斡旋をなし之が統制を保つて來たが、肥料配合の特殊性に鑑み鑛に聯鑑せて農會聯合會長會議で打合せた結果、本年度は之が斡旋をなさず道及朝鮮農會で適當な連絡をとり道の監督下に配合所の近傍において生產獎勵をなし、指定會社をして納入せしむる方針である

殖銀新株式公募 申込期日自十二月十六日至二十日 弊店ニ於テ取扱致居候間何卒御用命願上候 御一報次第御詳細說明申上候 申込用紙ハ御請求次第送付仕候
源 山本源作商店 京城府明治町 代表電話本局五一九一番

株式 安寄り後 ヂリ高
休日控へ閑散

前場 前日高値引に强調とたつて大引せる氣配先限地の安寄りを傳へて當所も朝新三三圓三と寄り事大新不申新東一二五圓一と二圓五安新東不申鐘紡一四九圓三と六安と諸株頭重くあとも地合軟弱に採合となつたが安値には思買に引返し中午よりヂリ高商勢に移り諸局朝鮮新三三圓二大新七〇圓丁新東一二五圓三新東不申鐘紡一四九圓五と引張んで前場を終了した

年內無相場觀

國際關係の惡化を買ひ込まれた相場は固んだきり立上る氣力を失つたものゝ樣である昨日後場は漸く戾り步調に轉じ高値に終つたが今朝は再び對ソ關係を案ぜられ軟化した年內無相場觀は漸次有力化しつゝある樣だから積極的な買物はない樣であるが過般來のダラくとなつてゐる戾つたら賣られ高くなつたら叩かれると云ふ仕樣のない地合を示してゐる然し目下買方目標となつてゐる材料は殆んど過去に於て云ひ觸らされ書き盡され棚ざらしの感が深いからさして效としては力を持たないのではないかと思はれる

明治町覺書

ソ聯の偵察機が張鼓峰附近で飛んだとか云つて相場は對ソ關係を氣にかけてゐる樣だ▲今更ソ聯の古い手策を强要する程の事はない、うるさいのはソ聯の持前▲相場としては柳に風と受流して差支へないそれは兎もあれこんな問題で惡化する程地合は弱くなつてゐるし人氣も惡い▲一硬局は相場の根本的な問題、新東する樣な矛盾振りだ▲これも結局は相場の根本的な問題に逢着して解釋し難い現象かも知れないが▲現株も一部では非保筋の買進みを期待する向きもあり決して根據のない事でもないが依然として無風狀態を橫擔してゐるし一般の配當制限もやゝ落着いたのだしさして怯える程の事でもあるまいと思はれるが▲不自然な高利廻りに放置されたものらしい

ある筈の訂正商も一向捗々しくない有樣である▲目下材料として市場に蟠居するものはその殆んどが惡材として解釋されてゐるもの許りであるが▲殿舉相場の下げ餘地は大した事はあるまいと思はれる▲對外關係を案じ一齊到してゐる現在であるが▲こんな事は我が現實的な大陸政策がその步度を伸すに從ひ、その許り▲根本的な對立關係にある第三國とは斷りなる事は當初から分つてゐた事である▲この地合から年末相場を期待する事は聊か無理と云ふ樣な情勢に立至つたが▲最後の五分間は雙方共に油斷のならない處だ▲いろんな材料を受けてゐるとは云へ相場は水物だ▲今の冴落振りは自ら締めた手綱である事を考へて見ればこの株合を解かうとする內部のつまり仕手關係に依る一波瀾がないとも限らぬ▲環境から見る限り年內は無爲に終るものらしい

公債 株式 現物賣買 殖產銀行新株募集 申込期日 十二月二十日迄 申込價格 五十五圓以上 申込用紙拂込用紙至急送付候府內ハ御電話次第參上御相談可仕候 新株（一二圓五拂込） 本日唱値 二〇圓五〇錢 朝鮮取引所取引員 吉村榮左ヱ門商店

半島に誇る 證券市場 朝鮮取引所 清算取引にも 實物取引にも 買收入 旬報 二部宛 レポート 申込次第進呈

朝鮮取引所取引員 新町 二田原商店 京城府 電話本局 五五五五 一一一一 七七七七 八九一五 市場 二六

株式（十七日）

朝取短期（前場）

銘柄	寄付	大引	高値	安値
朝取	[illegible]	[illegible]	[illegible]	[illegible]
同新	[illegible]	[illegible]	[illegible]	[illegible]
大新	[illegible]	[illegible]	[illegible]	[illegible]
東新	[illegible]	[illegible]	[illegible]	[illegible]
滿業	[illegible]	[illegible]	[illegible]	[illegible]
同新	[illegible]	[illegible]	[illegible]	[illegible]
帝人	[illegible]	[illegible]	[illegible]	[illegible]
日産	[illegible]	[illegible]	[illegible]	[illegible]
鐘紡	[illegible]	[illegible]	[illegible]	[illegible]
北紙	[illegible]	[illegible]	[illegible]	[illegible]
朝石	[illegible]	[illegible]	[illegible]	[illegible]
同新	[illegible]	[illegible]	[illegible]	[illegible]
日鑛	[illegible]	[illegible]	[illegible]	[illegible]
日石	[illegible]	[illegible]	[illegible]	[illegible]

朝取算定と日步

銘柄	算定	日步	前引
朝取	[illegible]	[illegible]	[illegible]
同新	[illegible]	[illegible]	[illegible]
大新	[illegible]	[illegible]	[illegible]
東新	[illegible]	[illegible]	[illegible]
滿業	[illegible]	[illegible]	[illegible]
小新	[illegible]	[illegible]	[illegible]
日曹	[illegible]	[illegible]	[illegible]
拓新	[illegible]	[illegible]	[illegible]

朝取短期建玉表

	賣方	買方	建玉數
朝取	[illegible]	[illegible]	[illegible]
同新	[illegible]	[illegible]	[illegible]
大新	[illegible]	[illegible]	[illegible]

大株長期（前場）

銘柄	寄付	大引
東新	[illegible]	[illegible]
鐘紡	[illegible]	[illegible]
滿業	[illegible]	[illegible]
同新	[illegible]	[illegible]
拓新	[illegible]	[illegible]
短期	[illegible]	[illegible]
長期	[illegible]	[illegible]

大株短期（前場）

銘柄	寄付	大引	高値	安値
東新	[illegible]	[illegible]	[illegible]	[illegible]
鐘紡	[illegible]	[illegible]	[illegible]	[illegible]
大株	[illegible]	[illegible]	[illegible]	[illegible]
大新	[illegible]	[illegible]	[illegible]	[illegible]
日產	[illegible]	[illegible]	[illegible]	[illegible]
滿業	[illegible]	[illegible]	[illegible]	[illegible]
郵船	[illegible]	[illegible]	[illegible]	[illegible]
同新	[illegible]	[illegible]	[illegible]	[illegible]

大株短期唯合

銘柄	賣	買	取組
大新	[illegible]	[illegible]	[illegible]
東新	[illegible]	[illegible]	[illegible]
日レ	[illegible]	[illegible]	[illegible]
日鑛	[illegible]	[illegible]	[illegible]
帝人	[illegible]	[illegible]	[illegible]
鐘紡	[illegible]	[illegible]	[illegible]
日曹	[illegible]	[illegible]	[illegible]

東株長期（前場）

銘柄	寄付	大引
新東	[illegible]	[illegible]
大新	[illegible]	[illegible]

東株短期（前場）

銘柄	寄付	引
鐘紡	[illegible]	[illegible]
倉紡	[illegible]	[illegible]
三菱	[illegible]	[illegible]
東新	[illegible]	[illegible]

東株短期唯合

銘柄	賣	買	取組高
新東	[illegible]	[illegible]	[illegible]
滿業	[illegible]	[illegible]	[illegible]

東京現株

銘柄	値
滿鐵	[illegible]
同新	[illegible]
東拓	[illegible]
同新	[illegible]
富士紡	[illegible]
日石	[illegible]
王子	[illegible]

期米（十七日）

朝取仁川（前場）

	當限	中限	先限
（一）	[illegible]	[illegible]	[illegible]
（二）	[illegible]	[illegible]	[illegible]

東京期米（前場）

節	當限	中限	先限
（一）～（五）	[illegible]	[illegible]	[illegible]
出來高	[illegible]	[illegible]	[illegible]
取組高	[illegible]	[illegible]	[illegible]
帳入値段	[illegible]	[illegible]	[illegible]

大阪期米（前場）

節	當限	中限	先限
（一）～（十）	[illegible]	[illegible]	[illegible]

大阪期米唯合

	賣	買	取組
當	[illegible]	[illegible]	[illegible]

各地期米（前場）

地	寄付	大引
兵庫	[illegible]	[illegible]
下關	[illegible]	[illegible]
名古屋	[illegible]	[illegible]
釜山	[illegible]	[illegible]
大邱	[illegible]	[illegible]
群山	[illegible]	[illegible]
木浦	[illegible]	[illegible]
南浦	[illegible]	[illegible]

商品（十七日）

品目	限月	寄	引
△大阪綿絲 前場	十二月限	[illegible]	[illegible]
	三月限	[illegible]	[illegible]
△大阪綿花 前場	當限	[illegible]	[illegible]
	先限	[illegible]	[illegible]
△橫濱生絲 前場	當限	[illegible]	[illegible]
	先限	[illegible]	[illegible]
▲現物最優等		八一五四	
△大阪人絹 前場	當限	[illegible]	[illegible]
	先限	[illegible]	[illegible]
△東京人絹 前場	當限	[illegible]	[illegible]
	先限	[illegible]	[illegible]
△大阪紗 前場	當限	[illegible]	[illegible]
	先限	[illegible]	[illegible]
△屑米入荷 前場	先限	[illegible]	[illegible]

外電（十七日）

項目	値
倫敦金塊	[illegible]
倫敦銀塊	[illegible]
紐育銀	[illegible]
棉	[illegible]
米	[illegible]
スチール株	[illegible]
アナコンダ株	[illegible]
日米爲替	[illegible]
英米爲替	[illegible]

金融（十七日）

項目	値
東京コール 翌日物	〇五七五
無條件	〇六五〇
普通	〇六五〇

日銀帳尻（十六日）

項目	値
發行	[illegible]
正貨準備	[illegible]
保證準備	[illegible]

鮮銀帳尻（十六日）

項目	値
發行高	[illegible]
預金高	[illegible]
貸出高	[illegible]

鮮銀發行高

日	値
十六日	[illegible]
十七日	[illegible]

	鮮銀	正貨準備	保證準備
	[illegible]	[illegible]	[illegible]

現株市況
底意は强硬

一般に不變乍ら弗々先保筋の買氣動き底意は頗る强硬な味を見せて來た樣である

▲商新二六圓二鄕新四六圓五川造四七圓丁向優先株五三圓九▲日本紡九四圓二同新三四圓三同興紡五九圓五日華紡四二圓五東華紡四二圓五▲新興人絹五六圓丁太陽レーヨン四七圓五同新一二圓丁東邦人造四五圓丁昭和人絹五〇圓丁日レ新三七圓五新日レ一四圓九第二帝人六〇圓丁▲鹽水港六一四圓五同新一九圓八▲東拓五〇圓丁同新二五圓丁▲日鐵新二八圓五三菱鑛新三六圓丁鋼管新七〇圓丁日鐵五八圓六同新一五圓丁

三和株式現物店 京城府明治町一丁目 電話本局② 代表 6101 6102 6103 6104 6105 3922

十二月十七日 三和株式現物店

銘柄	値
鮮銀新	[illegible]
京鐵	[illegible]
京電	[illegible]
金剛山	[illegible]
東拓新	[illegible]
朝窒	[illegible]
無煙	[illegible]
北鮮	[illegible]
朝石	[illegible]
商船	[illegible]
郵船	[illegible]
川崎	[illegible]
水產	[illegible]
石造	[illegible]
電化	[illegible]
日曹	[illegible]
日產	[illegible]
日鐵	[illegible]
日鑛	[illegible]
東紡	[illegible]
鐘紡	[illegible]
東株	[illegible]
全南	[illegible]
東全	[illegible]

銘柄	値
△安	[illegible]
△高	[illegible]
人造	[illegible]
東邦	[illegible]
北鮮	[illegible]
日立	[illegible]
日鐵	[illegible]
日鋼	[illegible]
三菱	[illegible]
東電	[illegible]
日產	[illegible]
水產	[illegible]
大日本	[illegible]
日レ	[illegible]
無煙	[illegible]
ドレ	[illegible]
鐘紡	[illegible]

期米 休日控へ 薄商內

前場 今朝先限は阪地の手堅い商狀と正米も小戾しを演じたので稍々買氣を刺戟し三十三圓七十錢と前日の止値より三錢高見寄付きしも當限は買方主力の丸稻が買から賣拔けてゐた玉を附替へされたので氣を惡くし三圓五十錢と更に三錢安に始め從つて中限も三圓六十五錢と頭重き商狀であつたそして先限は更に七十三錢と引締つたが當限安に再び買氣を阻止されて七十錢所に保合ひ六節以降入節迄は出來不申を呈する閑散であつたが中限は連篩六十八錢から六十錢所に小浮動を繰返し當限は四十錢所に保合ひ氣乘難き商狀に前場を終了した

大原證券會社 代表電話本局二二三 本日ノ市キ 東京地下 新 朝鮮石油 新 本日出來値

銘柄	値
東京地下	[illegible]
朝鮮石油 新	[illegible]
日本ニッケル	[illegible]
南鮮合同電氣	[illegible]
朝鮮煙草	[illegible]
日本工業	[illegible]
商工鑛業	[illegible]
日鐵 新	[illegible]
日本油 新	[illegible]
ラサ 新	[illegible]

朝鮮殖產銀行新株式募集 申込メ切二十日 株式取次御案内 ○當社ハ至急御送付申上候

國債 一服模樣 强硬

▲曹達新三七圓五日曹鑛業三一四圓丁日曹鑛鋼五七圓丁▲滿工新二三圓丁▲鐘實二七圓五鐘新六七圓六

新税と借換へ懸念緩和に前日來五分利債の買氣あつて甲號五分は五錢乃至十錢高、第二回五分期近五錢高ながら先物は五錢安四分半は十錢高五分半變らずの一服模樣四分利債は依然變らず米貨六分半

公社債賣物

銘柄	値
甲號五分	103.80
五分利	103.00
四分利	103.00
四分半（い）	98.75
四分半（ろ）	97.90
分	383.90
甲	373.8
佛	199.00
163	100.30
171	98.8
121	100.1
2	99.80
錢	100.10

株式利廻表

銘柄	拂込金額	配當	相場	利廻
鮮銀	[illegible]	[illegible]	[illegible]	[illegible]
朝取新	[illegible]	[illegible]	[illegible]	[illegible]
北鮮紙	[illegible]	[illegible]	[illegible]	[illegible]
小林鑛	[illegible]	[illegible]	[illegible]	[illegible]
製鍊	[illegible]	[illegible]	[illegible]	[illegible]
朝鮮石	[illegible]	[illegible]	[illegible]	[illegible]
龍工	[illegible]	[illegible]	[illegible]	[illegible]
京電	[illegible]	[illegible]	[illegible]	[illegible]
東拓	[illegible]	[illegible]	[illegible]	[illegible]
東電	[illegible]	[illegible]	[illegible]	[illegible]
郵船	[illegible]	[illegible]	[illegible]	[illegible]
商船	[illegible]	[illegible]	[illegible]	[illegible]
南滿	[illegible]	[illegible]	[illegible]	[illegible]
鐘紡	[illegible]	[illegible]	[illegible]	[illegible]
日本紡	[illegible]	[illegible]	[illegible]	[illegible]
東洋レ新	[illegible]	[illegible]	[illegible]	[illegible]
帝人	[illegible]	[illegible]	[illegible]	[illegible]
日水	[illegible]	[illegible]	[illegible]	[illegible]
鹽水新	[illegible]	[illegible]	[illegible]	[illegible]
水產	[illegible]	[illegible]	[illegible]	[illegible]
三菱鑛	[illegible]	[illegible]	[illegible]	[illegible]
滿鐵	[illegible]	[illegible]	[illegible]	[illegible]
日糖	[illegible]	[illegible]	[illegible]	[illegible]
日鐵	[illegible]	[illegible]	[illegible]	[illegible]
鋼管	[illegible]	[illegible]	[illegible]	[illegible]
日立	[illegible]	[illegible]	[illegible]	[illegible]
日工	[illegible]	[illegible]	[illegible]	[illegible]
電工	[illegible]	[illegible]	[illegible]	[illegible]
滿造	[illegible]	[illegible]	[illegible]	[illegible]
川崎	[illegible]	[illegible]	[illegible]	[illegible]
窯業	[illegible]	[illegible]	[illegible]	[illegible]
ラサ	[illegible]	[illegible]	[illegible]	[illegible]
電化	[illegible]	[illegible]	[illegible]	[illegible]
日曹	[illegible]	[illegible]	[illegible]	[illegible]
淺野セメ	[illegible]	[illegible]	[illegible]	[illegible]
王子紙	[illegible]	[illegible]	[illegible]	[illegible]

各地正米市況

品目	値	品目	値
朝鮮米 三等	[illegible]	朝鮮米	[illegible]
多摩	[illegible]	新坊主	[illegible]
穀良都	[illegible]	陸羽	[illegible]
北支米	[illegible]	無肥	[illegible]
白米 九仁 一等	[illegible]	丸仁 一等	[illegible]
多摩	[illegible]	龜治	[illegible]
穀良都	[illegible]	赤神力	[illegible]
大豆	[illegible]		
龍山 三等	[illegible]	金肝 三等	[illegible]
鎭南浦 三等	[illegible]	雄基 三等	[illegible]
木浦 三等	[illegible]	天安 四等	[illegible]
群山 三等	[illegible]	平澤 三等	[illegible]
釜山（十錢高）	[illegible]	沙里院 二等	[illegible]
大邱 四等	[illegible]		
群山 四等	[illegible]		

京城府市仲値

品目	値	品目	値
木浦（不變） 四等	[illegible]	改良	[illegible]
京城	[illegible]	金剛山	[illegible]
鳥	[illegible]	栗	[illegible]
飛龍	[illegible]	大	[illegible]
平	[illegible]	青	[illegible]
東方	[illegible]	紅	[illegible]
三ツ	[illegible]	會	[illegible]
明太	[illegible]		[illegible]

商品市況

品目	値
◎阪神藍油	[illegible]
阪神F.O.B	[illegible]
◎天津特產	[illegible]
北滿大豆	[illegible]
◎三品	[illegible]
七月限	[illegible]
五月限	[illegible]
十二月限	[illegible]

金利 (市中貸出)

項目	値
日步	[illegible]
定期	[illegible]
銀行	[illegible]

材木

品目	値
板材（赤松）	[illegible]
セメント	[illegible]
[illegible]	[illegible]

割高を繼續

頃日來軟弱を呈した正米も今朝は銀三等が三十三圓四十五錢位で前日より五錢方引締め目先下げ一巡の商狀となつた之れは政府の納入米に對し不合格となつた場合の代用品として買附けする者のある事にも依る穀物一巡付きし利の下げ過ぎに買物薄となつた事に起因するものと見られてゐる又清算相場に於いても當限は安く先に堅き米に妙味がない爲とて買方中には斯主を賣り拔けんとする手合があるので目先復活は小口買方の格物が一巡出盡したのと小相場觀からこの邊利喰ひ買ひや新規的に買進まんとする者が多いのでこの邊出直らないまでも斯ふした手堅い商狀が當分續くのではないかと見られてゐる

正米下げ一巡

丸仁米は一と頃に比較すると漸く今や丸木米に比し鞘を縮少せしも未だ四五十錢の割高を演じてゐるので、從つて內地方面との取引は當鮮安で昔日買注文がないのでこの邊正米も復活する事は至難と云ふの外外きも何分籾其物が一斤九錢五厘から五厘五毛所を固持しそれでも產地の賣物が品薄と云ふ狀態であるから正米が之れ以下になる事も至難であると同時に產地の荷薄が既に小作者の賣物は一巡出盡し中農以上は先高見越に賣惜む者が多い等に因る事から云ふと丸仁米の割高は當分續くかも知れないと云ふ向が多い

閑散の諸因

鮮米の移出が十二月にこんな閑散である事は過去全く例のない現象であると同時にその原因を好く檢討して見ると第一は內地に比し鮮米が割高を演じてゐる事第二は値頃關係で商人に段落要が一寸も起らない位か必需品も二百石三百石と纏つた品は買附する者が殆んどなくなつた事、朝鮮の袋入の白米を購入して小賣りにするよりが割安の內地米に朝鮮の玄米を購入して自から精白となし小賣りする方が

正米は超閑散

正米は銀三等が三十三圓四十錢所なるも產地の賣物は三十三圓五十錢を主張しそれも一車か二車の賣物に過ぎない狀態である又積付け船廻りが一斤九錢六厘で貨車積みの上物は七厘を唱へそれでも出廻薄に各穀米所共買附難の狀態である從て取引の如きは見たいな閑散を呈し正米の賣行きは惡くても貨車に輸ざるを得ないと同時に當分は斯ふした手堅い商狀に推移するより仕方なきものゝ如くである

納會安懸念

當限は買方主力で受米する向もあると見られてゐた丸稻の正米筋が密かに賣拔けその玉が附替へされると同時に取組は著しく減少し右一派が若し受米を敢行せぬ事になると問題の妻ふ米を何人が受米するか分らないので當限の前途に再び不安氣分が漂ひ納會安を見越す向も少なくない狀態である

受渡量が問題

當限の運命に付て見ると現在は各取引所の懐で喰ひ合せとなつてゐる玉の鮮商內が主で有力者は雙方共向形勢を傍觀してゐるさうして賣方側は無論受米の强情は決めてゐるも當限が三十三圓七十八錢台に引返した手仕舞しても已に又四錢所に下げて中限と二十五丁以上の鞘となれば受米して中限に乘替へてもいゝと云ふ趣旨の如くであるから相場はどちらに轉んでも二十丁內外の動きで大した變化は望み難く只受渡米が何程になるかが問題と見られてゐる

正米下止りか

正米は銀三等が三十三圓四十八錢迄で下げそれでも移出商側では地の買注文と採算が出合ないと見て買附けを見送つて居る狀態であるが一方籾の方は一斤が何九錢五厘から五厘五毛を固持し精米筋はそれを弗々買進みつゝあるも產地である從つて玄米としても之れ以上の下勢は望まれないと見る向が多いのみか仁川で一斤九錢五厘五毛の籾が產地で九錢四厘で買へるとして之れを玄米に調製すると諸物まで加算しても二十三圓五十錢に該當し產地の商人も現在の出來値は賣られない事になるので正米もこの邊が下げ止りと見る向が少くない

農家は籾價に比し米が一番割安と見て賣り惜しむ人は多く政府の最高價へ達してゐる米を思惑しても妙味はないと誰れ一人必需品以外の品は買進む者がない▲從つて產地の出廻りは全く牛の涎見たいであると同時に日々消費する品の買附には別に不自由もなく需要と供給はなかく旨く均衡を保つてゐる▲正米が斯うの清算相場がどうのいや正米が斯ふのと理屈を並べて見た所で未だ當分は抑目買ひの戾り賣外であるまい▲緯と云へば前日或で僅か五文か十文の緯を掴ふ事をして利得だと云つた▲成拜過去の例に徵しても思惑さする必要はない必需品丈け買附けて行く方が却つて利得が持米を思惑して金利倉敷料は向持ちであるから我々商人は買ひ悶ぎする必要はない所へ本年白米が內地に於いても既に上値を制限されてゐるから商人の方が思惑せず百姓に任して置く方が賢明な行方かも分らない

京城日報
朝刊
本日朝夕刊共十四頁
本紙定價一部金六錢 一箇月金一圓 郵税一箇月金五十錢 外國送り郵税一箇月金一圓
廣告料 五號十五字詰一行金一圓五十錢 場所指定料（一行毎）金二十錢以上
印刷兼發行人 新井篤 編輯人 葉山光
發行所 京城府太平通一丁目三十一番地 京城日報社
電話本局 二〇〇三・五二一・一八一
定價 京日小型新聞

ふぐ料理　旭町一 川長

漢口攻略に赫々の御武勲
東久邇宮殿下御歸還
きのふ福岡御着、陸路御東上

【東京電話】＝大本營陸軍部十七日午後二時二十分發表＝ 武漢攻略に三軍を指揮し赫々の御武勲を樹てられし東久邇中將宮殿下には本十七日午後一時四十八分飛行機にて福岡飛行場御着御歸還遊ばされたり

南京に向はせらる

【漢口十七日同盟】金枝玉葉の御身を以て大別山の峻嶮を突破せられ三軍を叱咤して武漢攻略に赫々たる戰果を收められた東久邇中將宮殿下には十六日午前〇〇軍司令官に事務を御引繼ぎ遊ばされ午後一時二十五分發のダグラス機「カッテラ號」で御歸還の途に就かせられた、飛行場には〇〇司令官を初め部下將星、幕僚など多數整列し近藤〇〇艦隊司令官、花輪總領事など御見送り申上げた、殿下には部下とのお別れを惜まれ擧手の禮を賜はりつゝ飛行機に御坐乘「カッテラ號」は午後二時二十五分飄かに離陸一路南京に向つた

上海に御着

【上海十七日同盟】御歸還の途にあらせられる東久邇中將宮殿下には十七日午前十時十分飛行機にて南京より上海御着、飛行場に御待ち申上げた及川司令長官以下陸海軍首腦者多數と御會見ののち同四十分上海御發一路福岡に向はせられた

福岡に御着

【福岡電話】畏くも金枝玉葉の御身を以て〇〇指揮官の御重職に就かせられ青史に燦たる漢口攻略戰に赫々たる大勝を博せられた東久邇中將宮殿下には十七日故國に輝く御歸還の第一歩を印させ給うた、この日晴れの御召機ダグラス機は御附武官〇〇〇以下十五名の將兵等扈從し奉り小春日和の冬の空に銀翼を輝かせつゝ午後一時四十八分福岡飛行場に着陸すれば機より降り立たせられた殿下には八ケ月餘りの御征旅に聊かも御疲れの御様子もなく拜するだに畏く陽に焼けさせ給うた御顔に御微笑を御浮べさせられつゝ閑院參謀總長宮殿下御代理樋口少將、陸相代理中村少將、教育總監代理和田少將、永見中將、西部防衛司令官松井中將、本間福岡縣知事、荒川〔大〕達〔福〕岡市長へ〔の〕人々に御擧手の禮を賜ひ中島〔飛行〕場長の御先導にて一旦航空會社支所樓上に御少憩のゝち縣より差廻しの自動車にて福岡市營屋旅館に入らせられたが御少憩の後同七時三十九分博多驛發列車にて官民多數奉送裡に陸路東上遊ばされた

陸路御東上

【福岡十七日電話】十七日午後一時四十八分福岡飛行場御着、晴れの御歸還あらせられた東久邇中將宮殿下には一旦福岡市旅館に御少憩の後午後七時三十九分博多驛御發、福岡まで御出迎への閑院參謀總長宮殿下御名代樋口少將等と御同車、官民多數奉送裡に陸路御東上遊ばされた

畏し中將宮殿下
將士と辛苦を頒ち給ふ

【漢口十七日同盟】畏くも金枝玉葉の御身を以て三軍叱咤の御重職に就かせられ歴史的漢口攻略戰に不滅の武勲を樹てさせられ十七日輝く御歸還の第一歩を故國に御印し遊ばされた東久邇中將宮殿下におかせられては實に八ケ月餘に亘って前線將兵と共に具さに御辛勞をなめさせられたのみならずその御足跡は北中支全作戰地域にあまね、その御踏破遊ばされた征歩は實に二千キロを超ゆるに至つた

本年〇月〇〇指揮官の御重職に就かせられ世界戰史に特記さるべき包圍大殲滅作戰を御指揮遊ばし、十數萬の敵を捕捉殲滅して赫々の武勲を樹てさせられたのであるが、當時殿下の戰鬪司令所は〇〇より〇〇へと第一線の前進につれて御移動遊ばしたが、その戰鬪司令所における居室の如きは質素を極め、破れ天井より雀が舞ひ込み、或ひは夜はやもりが寢臺の上に落ちる等申すも畏れ多きことであつた

御食 事の如きも前線〔は〕新鮮なる野菜、魚肉等は殆ど不足勝ちであつた爲干野菜に粉味噌、粉醤油等で御食事をお摂り遊ばすのが常であつた、しかも殿下におかせられては些かも御苦痛の色は拜されず常に勇氣凛々時を選ばず前線より刻々の戰況を御聽取遊ばされて必要なる御決裁、御指示を與へられ、夜も屢々蝋燭の光を頼りに深更十二時、一時迄も御策案を練られるのが例であつた、かくて愈よ漢口攻略戰の戰機熟するに至るや駒を北支より中支に進められて南京に暫し御滞在の後八月二十五日飛行機にて幕僚を從へさせられ〔前線に〕進ませられ〔た〕

百二十度を突破する江北作戰基地〇〇に降り立たせられた、同方面の作戰開始の日取りについては殿下の御發意に依り明治大帝御即位記念日たる同〔日〕を期していよく火蓋を切られた

殿下 には殿下將兵の艱難に對し特に御心勞をたれさせられ「兵の食事は如何か」「病兵への手當は行き届いてゐるか」等と再三ならず慈愛こもる御言葉を賜はつた、而して作戰開始に當つては特に麾下各部隊に對し正々堂々と戰鬪すべきことを特に御强調あそばされるところあつた、之が爲め麾下將兵は常に寧靜を以て戰鬪に臨み六安、霍山、固始、商城、光州、光山、羅山、沙窩、新店等大別山系北麓の敵陣地を次々に攻略し十月十二日には遂に京漢線の最大要衝信陽を屠るに至つた、殿下の麾下部隊は更に京漢線西方地區及び沙窩、新店方面より大別山の大困難地域深く突入したが降りつゞく豪雨と泥濘に將兵の辛苦は〔言語に絶〕するものがあつた

殿下 におかせられては〔將〕兵と共に糧食を分ち、〔將兵の〕困苦を御身に体せられ、兵士と共に御心を労せらるゝ〔こと〕屢々であつた、然し乍ら殿下の烈々たる御統率によつて十月二十五日遂に漢口は占領せられ、殿下には十一月三日の明治節の佳き日を卜し、三ケ月の御辛勞を共にせられた幕僚と共に飛行機にて大別山北麓の〇〇戰鬪司令所より漢口飛行場に御着、武漢の地に力強く第一歩を御印し遊ばされ直ちに就任式場に臨ませられ畑最高指揮官以下武勲に輝く陸海諸將星と共に聖壽萬歲を唱和遊ばされたのであつた、斯の如く殿下には今次漢口作戰の御統率に當つては殆んど御寛ぎの御暇とてはなかつたのであるが、しかも兵馬倥偬の間殿下には作戰中前後三回に亘つて麾下部隊に從軍せる〔新聞〕通信社特派員を御身近く召させられ謁を賜ひ、報道陣に對し深き御理解を御示し遊ばされ從軍記者はいづれも感泣したのであつた

蔣、英米兩大使に
對支援助强化を哀願

香港特電【十七日發】外人筋の情報によれば蔣介石はジョンソン米大使の歸國前、數時間に亘つて會談『アメリカが今後積極的に支那を援助せぬ場合は國民政府はソ聯より一層の力を籍りるため共産黨に對して政治的讓歩をなさざるを得ぬ』旨を述べて對支援助の强化を哀願したと傳へられる、これより先蔣介石はカー英大使に對しても同樣の哀願をなした模樣であるが重慶政府要人は十七日支那記者に對し『然らざる限り英米を去り他國と接近す』といふのは事實ではないが、右二大使に對して積極的援助を求めたのは當然であると右の風說を半ば肯定してゐる

新民會成立一周年
けふから記念週に入る

北京特電【十七日發】臨時政府と相前後して成立した新民會は本月廿四日を以て滿一周年を迎へるので十八日から二十四日までの一週間を記念週と定めて色々の記念事業を行ふこととなつた、同會の過去一年間における好成績は臨時政府の業績と共に政府の發展を助長し、毎々政府と表裏一體となり民衆に指導啓發に貢獻した力は大きい、殊に新政權より新政權への民心の誘導と多難な時局を排除して遂に反共救國の全國民衆運動にまで發展せしめたのはもとより皇軍、興亞、廣東を陷落せしめた精果に負ふてゐるが、その間における新民會の直接間接の〔援〕助によるものが〔大〕きい、行事の主なるものは講演、學生講演大會、パンフレットの配布、講演、映畫、放送等をなし最後の二十四日には新民堂にて聯盟大會を擧行する

漢口總領事館 武昌に出張所

【漢口十七日同盟】漢口帝國總領事館では事務上の都合により武昌に臨時出張所を設置することゝなり武昌派遣東米人氏は十七日領事館警察官二名と共に出張し命ぜられた、臨時出張所は武昌中正路三元大陸銀行の跡で即日事務を開始した、帝國が武昌に官公衙を設けたのはこれが初めてゞある

輸送路湘桂線 近く運輸開始

【香港十七日同盟】蔣介石は廣東陷落後の南寧を〔經〕由して補給を行ふことゝなり、湘桂鐵道の建設を急いでゐるが〔湘南—廣西間〕の延長線はその後蔣政權側の必死の努力により相當の進捗を示し桂林、柳州間の工事は既に完成し近く運輸開始の豫定だといはれる、同鐵道の資材の運搬は强制徴發労働と軌條その他の鐵道材料を南寧鐵道からとりはずしたものをその儘使用したことによるものと解へられる、又柳州以南〔南寧間〕も測量は既に完了、目下路線工事に着手しており明年一月初旬に列車の運轉も見るものと豫想される

頑敵に殲滅的打擊
森本部隊山西に活躍

【北京十七日同盟】森本部隊は十三日以來山西省南部の絳縣東北方約十粁ヤロ根堂鎮東南方高地に據居する敵第七師の四十、四十一、四十二の三ケ補充團より成る敵兵の攻擊を撃破し殲滅的打擊を與へて潰滅せしめ次いで西方平地に進出し敵に徹底的な掃蕩を實施し十四日これを占領した、敵は遺棄死體三百六十へた

殘敵二千潰走

【石家莊十七日同盟】山西各地における殘匪掃蕩戰において谷部隊は臨汾、柳林鎮鐵道上の中間地區にて約二千の敵を急襲大打擊を與へ、敵は五〔九〕、六百の死體を遺棄し頑强に抵抗したが我方はよくこれを包圍殲滅した

ハンガリー政府
近く滿洲國正式承認か

【ベルリン十六日同盟】ブダペスト來電によれば、ハンガリー政府は防共の本旨に則り近く滿洲國を正式に承認する事に決定したといはれる、承認の時期は國際情勢に鑑み、成るべくこれを急ぎ年内中には實現するか遲くとも來春早々には實現必至と見られハンガリー側は新京に公使館を設置すると同時に更に何等かの防共の精盟をなすものと見られる

本年産米標準價格決る
最高三十五圓四十錢
最低二十九圓九十錢

【東京電話】昭和十三年度産米の公定標準價格決定の爲め米穀統制委員會は十七日午前十時から農林省で開催、各委員より慎重審議の結果左の通り決定した

一、最高標準價格　三十五圓四十錢（据置）

一、最低標準價格　二十九圓九十錢（一圓六十錢上げ）

しかして各地の標準價格は〔二十九圓九十錢〕を基準として〔各地の〕最高、最低價格は最高においては本年は從來の價格で〔二十〕八圓三十錢と加算してゐたが本年は準據價格を引上げて十三錢の加算とすることに改められた又最高最低の價格幅を五圓五十錢とし現行六圓、幾に比し一圓六十錢方縮少された

農相聲明

【東京電話】現下我國の食糧補充確保が聊も不安なきことは國家の〔急務〕であり從つて此の年〔は〕諸の任に當る農村の誇りであると同時にその最大の責務であることは〔言ふ〕迄もない、惟ふに今後時局の特殊情勢下に於て必要なる生産の確保増進を圖ることは極めて重要事であつて然らざれば國家の生命の〔維持〕もないのである、よつて農家はこの際官府の達を以て自ら實とし克く政府の方針に從つて諸種の努力を盡すべきである、これが爲めには一般の生活上必要なる資材の供給及びその價格の抑制などに遺憾なからしめ相ともに時局の中樞を形成し政府は國策に順應して之は國家のみに負擔を委ぬべきではない、政府も又此の主旨を以つて諸施設に努むべきものと思考する

周東米穀局長談

【東京電話】米穀統制委員會に於ける公定價格の決定は周東米穀局長より公定價格決定の經過について種々説明があつた

赤軍軍用倉庫に
稀有の醜行爲
コーカサス最も多數

當地に達した情報によれば、最近赤軍將兵から軍當局に對し軍用倉庫内物品紛失に關する數々たる投書あり國防人民委員部では即時右紛失の檢査を行つた處未曾有の醜行が行はれてゐたことが判明した、從來赤軍の主計部、軍政部の管下にありその經理員は最も信用ある經理員であるが、右經理員達はその地位を利用して倉庫中の衣類、バター、米、毛皮等を盗んでその稼業者に賣つたり或は贈與したりしてゐたものでレニングラード軍管區の或倉庫に於ては主計將校部達がグルになつて定期的に何十プードといふ米、砂糖等を稼業者達に調達してゐた、更に被服部に於ては調官、經理員達に服外套等を贈與してをりこのコーカサス軍管區においてもつとも甚だしかつた、關係者も相當多數あり、當局ではその對策に大童になつてゐる有樣である

物資節約時艱克服
年末年始銃後報國强調週間
第四日

我暫定協定締結
ソ聯依然誠意なし

【東京電話】東郷モスコー駐劄大使は十五日リトヴィノフ外務人民委員を訪問二時間餘りに亘つて漁業協約問題に對する我方の主張を强調しさきに我方に提案したソ聯の案を受諾するを拒否したが、ソ聯は〔あ〕くまで年内に我方の提案に基き速かに暫定協定を締結するに努むべき旨〔を〕力說したが、ソ聯側は何等誠意を示さず東郷大使の追及に對しては遂に返答的態度に終始したよつて同大使は已むなく右の經過を〔本國政府に報告することゝし〕協定締結に邁進すべきの方針を堅持すると共に最惡の事態に對しても萬全の策を講じてゐるが、なほ同會談の内容詳細は十七日午後外務省より發表されるものとみられる

商品券に課税
石渡次官 デパート偵察

【東京電話】石渡大藏次官は「消費節約」の實行振りを視察に出かけて大變な獲物を射止めて來た、經濟戰强調週間第二日の十六日經休み迫水金融課長、松隈文書課長を引連れて石渡次官は程遠からぬ某デパートに現はれ一階二階貴金屬賣場から呉服賣場商品券賣場を見て廻つたが消費節約の期待に反して高級品の賣れること、目の前で金五十圓也の羽子板があつさり買れたのに次官もびつくり「これは物品税をとらにやいかん」と忽ち視察一變今立案中の增税案の對象を鵜の目、鷹の目で探し始めることゝなつた

「盆栽もよろしい、小鳥や犬も物品税としてよからう、狐の襟卷もこんなに高いものが、どんどん賣れるんぢやもつと税を高くしてもよい」と即決されてしまつたが商品券の賣上げ高は全國的に四千萬圓、東京は一千八百萬圓、大阪で一千二百萬圓位だが一分か二分の地方税のほか國税としては印紙税だけだし、もともと物資節約の敵として石渡次官の大嫌ひなものだ、早速大藏省に歸つたが商品券課税その他高級品に對し課税方の研究を大矢主税局長に命じ早速國税課で立案にかゝつた、石渡次官は興奮して語る

怪しからんよ、君、この御時世にあんな贅澤品がどしどし賣れるなんて、殊に商品券はいかん、あれでつい物を買ふやうになる、絶對にそれは課税しなくちやいかん、怪しからんよ君

フランコ政權に
代表を派遣せず
ボンネ佛外相言明

パリ特電【十六日發】フランス、イタリー間の懸案の一つであるスペイン問題は少しも進展せずイタリー、フランコ兩政府では頻りに交戰團體權の賦與を要求してゐるが、ボンネフランス外相は十六日フランス外交委員會においてフランコ政府に正式代表を派遣する意〔志〕なき〔を〕明〔かに〕した

英海軍新造艦
四十五隻に上る
平時に未曾有の數量

【ロンドン十六日同盟】イギリス政府は國際情勢の緊迫に備へ五年計畫を以て着々軍備大擴充を進めてゐるがテレグラフ紙海軍記者ハイウオーター氏は十六日の紙上に明年中に進水するイギリス軍艦の總數は四十五隻で平時未曾有の數量に上る旨左の如く述べてゐる

一九三九 年中に進水するイギリス軍艦は四十五隻總噸數廿五萬五千七百五噸の豫定である、平時かゝる尨大な數量に上るは各國に於て前例になく又世界大戰當時のイギリス一ケ年の建艦數量に劣らぬ位のものである、その内容は主力艦五隻、航空母艦三隻、甲級巡洋艦五隻、乙級巡洋艦七隻、驅逐艦十一隻、潜水艦九隻、スループ艦五隻である主力艦五隻は總噸數十七萬五千噸に上るがこれは從來イギリスで建造された維艦中最大級のもので速力三十ノツトと云ふ世界無比の快速を有へ五隻による最新式最優秀の十四インチ砲五十門を增加する譯である有主力艦中ジョージ五世號は先づ明年二月二十一日ジョージ六世御親臨の下に進水式を行ひこれについで三月姉妹艦プリンスオヴウエルス、バーンヘタトの二隻が進水し

更に同型 艦二隻が夏より秋にかけて進水する豫定である航空母艦は三隻で噸數は二萬三千噸イギリスで建造された航空母艦中最大のものである、フイジイ、ケンヤ、ドリングツド、マウリチアスの各乙級巡洋艦で八千噸、速力三十ノツトと云ふ七隻は五千四百十噸、速力三十三ノツトを出し一分間に發射速度十四發と云ふ五・二五インチ新型砲十門を装備する、これも完全に新型艦である右四十五隻の軍艦が海上に浮んだ後もなほ多數の軍艦の建造が進められる豫定で一九三九年度の豫算には計上されないが四萬トン級主力艦二隻高級巡洋艦四隻乙級巡洋艦三隻その他驅逐艦多數が含まれることとならう

佛海軍豫算

【パリ十六日同盟】フランス政府は國際情勢の緊迫化に對處して頻りに海軍の擴充に開始しつゝあるが明年度の海軍豫算は八十一億七十四百萬フラン（現行豫算八億一千七百四十萬圓）と云ふ平時空前の大豫算となる模樣で、明年度海軍豫算が斯く激增したのは、現在建工中の全艦艇を來る一九四三年一月一日までに全部就航せしめる目標のもとに建艦過程を特に促進する樣決したのである

外務省辭令

特命全權大使 堀内謙介
依任特命全權公使（一等）ギニユー〔駐在〕 奢 張 博
特命全權大使 佐久間 信
特命全權公使 三浦 義秋
總領事 三宅 哲一郎
上海在勤總領事兼特命全權公使 〔三浦〕義秋
リスアニヤ國在勤公使、ラトヴィア國在勤〔兼エストニヤ國在勤〕
特命全權公使
チリー國における大統領就任式に特派大使として派遣する

汎米通商 決議案を採擇

【リマ十六日同盟】汎米會議にて十六日の本會議のアメリカ代表ハル國務長官の提唱にかゝる汎米通商促進決議案を上程し審議した結果遂にこれを採擇した

人

◇畑植幾氏（朝鮮 畜産 樂部會長）東京、大阪出張中十七日午後着城

◇佐々木志賀二氏（朝鮮總督府内務部長）十七日夜入城

東西南北

たこがついて來ても、それが國際問題にまで擴大されて、日本一の國策を搖がすまでになるとは思はぬ一面東京から云つても日本は國内の資源を〔……〕に使はねばならぬ、物の浪費を恐れて〔……〕を行つてゐる〔……〕若い者に〔……〕そんな事を云ふやうでは國策は朝鮮にも滿洲にも北支にも引つくるめて大局から觀察して始めて國策になるんだ、どうも朝鮮の者の云ふ國策は朝鮮に捉はれ過ぎてそんなケチなことを云ふ時代ぢやない、國策と云ふものは内地も朝鮮も滿洲も北支も引つくるめて大局から觀察して始めて國策になるんだ、どうも朝鮮の者の云ふ國策は朝鮮に捉はれ過ぎていかんと放言して洒々としてゐるかと思ふと『もつとも内地の國策論者にカブレたんちやないんだがね』とは案外正直だ

岸川青島派遣員
廿四日赴任豫定

總督府外務部青島派遣員となつた慶南高等警察課長岸川忠光松氏は十七日新任挨拶のため本社來訪同氏は二十四日赴任の豫定

興亞院店開き（電送）

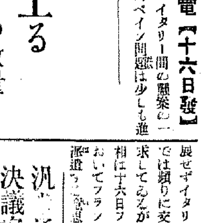

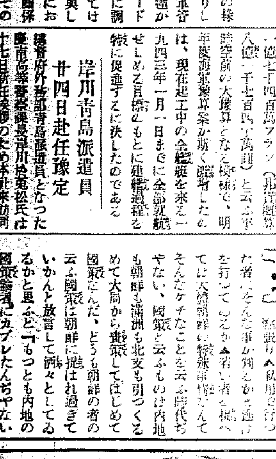

腦溢血の豫防…ヂウカルチン錠

血壓に異狀の起り易い厳寒季にこそこの保健劑を！

血壓の高い方は勿論、動脈硬化期にある四十才過ぎの諸氏は今ヂウカルチン錠を坐右に備へて、腦溢血、狭心症の危險を未然に防止されるやう………。

ヂウカルチン錠は心臓血管など血行器の故障を除き、腎臓機能を正調にして、血壓を生理的安全位に保たしめる最も理想的な强心血管劑です。

一〇〇錠…一・三〇
五〇〇錠…六・〇〇

大阪市東區道修町 株式會社 田邊五兵衛商店
東京市日本橋區本町 株式會社 田邊元三郎商店

社説

日本海の航路統制

朝鮮ローカル線を除け

日本海航路統制は目下政府の手許において最後案を檢討を行ひつゝあつて、結論に到達するも近きにありと觀測されてゐるのであるが、最近の情勢から判斷するに、依然として朝鮮のローカル・ラインを如何に取扱ふかゞ問題となつてゐるやうである。之が朝鮮の立場に就いてみるに、遞信省が飽くまでもローカル・ラインに執着してゐることは甚だ不可解であり、その意圖が奈邊にあるかを諒解するに苦しむ次第である。日本海航路統制の眼目とするところは、日滿間を最短距離に結び、且つ之を強化して最大限の輸送能力を發揮して、大陸國策の遂行をして遺憾なからしむるにある。即ち有體にいへば、羅津、新潟間の本幹線を第一に強化し、羅津、敦賀の線を副幹線として強化せんとするのであつて、朝鮮のローカル・ラインは問題外であらねばならぬ。

◇

然るに、遞信省は右の正副幹線のみならず、雄基、羅津、清津、元山其の他朝鮮東海岸から現日本の新潟、敦賀、境を結ぶ周廻線、即ちローカル・ラインをも包括すべしと主張してゐると傳へられてゐる。羅津、新潟、敦賀間の強化は朝鮮としても双手を舉げてこの國策統制に贊成參加を表明してゐるのであるが、この國策大幹線と朝鮮沿岸各港灣と日本諸港とを結ぶ線は、全く使命を異にするのである。前者は既に記した如くであるが、後者は朝鮮產業開發の爲めに特に總督府の施政方針の下に開設せられ、廿餘年の苦鬪を經て今日に至りたるものであり、その使命は如何に東亞の諸事情に變化があらうとも毫も變らざるものであることを知らねばならぬ。遞信省がこの特殊使命を認識しない道理はないのであるが、この點解釋に苦しまざるを得ない。

◇

ローカル・ラインを目して一汽船會社の航路と解してゐるが如きとあらば、朝鮮事情に對する認識も亦甚だしと謂はざるを得ない。然も、朝鮮が施政行政に獨立してゐる現狀にあつて、國策の名を藉りてローカル線を奪ひ去り、朝鮮產業開發、北支進出の重大使命を帯びてゐる、朝鮮の汽船會社を骨抜きにするが如きは斷じて許さざるところである。若し強ひて之を主張するとせば、その意圖するところは、朝鮮の海運行政を遞信省の傘下に取め、國策の名の下に朝鮮の特殊性を奪はんとするものであつて、到底忍ぶべからざるものなるを指摘せざるを得ないのである。半島に於けるローカル・ラインは今後半島產業の新たなる要求に基き一段の強化擴大を要するのであるから、日本海航路統制から當然除外さるべきであり、この方針に一貫する限り朝鮮としては欣然國策航路へ參加するものなるを強調する次第である。

旺盛なる責任感

最後まで再起の氣概を示す 勇敢なる檜谷軍曹

【新絳にて近藤特派員發】中迫久男中尉が壯烈無比の戰死を遂げた垣曲攻略に於ける余家山附近の戰鬪は最も強な地勢上未曾有の激戰を展開、わが主力になつた森本部隊初め岩切、南部、細川、落合、加藤（龍）坂口等各部隊から種々な美談を生み前線將兵の感激の的となつてゐるが、中でも森本部隊佐竹隊の檜谷義一軍曹（廣島縣夜々谷出身）の死に臨みてからも自己の任務を全うせんとする責任觀念の強さには聞くものをして泣かしめてゐる

去る九月二十六日大雨のため泥海と化した谷間を縫ひ上つた佐竹隊は山腹の毛宗廟村から突擊態勢を整へた高田隊とゝもに敵を左右から攻め、僅かに敵陣地數十米の地點に達した、この時突擊の先頭を切つて敵前三十米の岩山に匐ひ上つた下士官がゐた、檜谷軍曹だ、敵は機關銃、迫擊砲の十字火を浴びせてゐる、勇敢な軍曹は隊長の制止するのも聞かず更に前進、大聲を以て隊長に敵情を報告せんとした刹那である、憎くや敵の一彈は軍曹の胸部を貫通、軍曹は半身血に染まつて岩山の陵線から味方の陣地に轉げ落ちてゐた、折よく居合せた赤間正一伍長（群馬縣）山下義正上等兵（滋賀縣）の二兵は直ちに走り寄つて抱き起し、後方へ運ばうとした、時既に昏睡狀態にあつた軍曹はこの時カッと兩眼を見開き「俺の任務はまだ終つてゐない、何故後方へ運ばれたのか、馬鹿者、早く返せ」と從兵の制止も聞かず、猛烈な追力で部下に迫り物凄い力で抑へようとする兵の手を振らせてゐた、然し重傷の身は遂に安へる由もなく、ぐんたりと又しても昏睡に入り「俺の任務はまだ濟まないのだ」と譫言のやうに繰返しながら後方へ運ばれたが、それから數週間の後軍曹は〇〇野戰病院のベッドの上で「俺はどうして下界へ運ばれたのか、俺は何時まで寢かせておくのか、もし俺に其の任務を果せなかつたら、隊長殿に申訳ない」と絶叫したのが彼の最後の任務を口にしたのである、軍曹の戰傷を抱き起し最後の死床にまで付添つてゐた赤間伍長は語る

「軍曹殿は死の最後迄自己の任務を腦裡に再び立ち上る氣慨を示して居られました、私達が〝あなたのお働きで下狼里付近に占領、遂に垣曲攻略に大勝利を博しました〟と言ひ聞かせてもどうしても聞き入れない、全く責任感に固つてしまひ、本當なら即死される處をあの旺盛なる責任感が數週の壽命を保たせてゐたのです、私達は軍曹の死こそ軍人の責任感の象徴と思ひ、尊い教訓とするとゝもに若しも責任を忘れるやうな時にはあの立派な軍曹殿の名譽の戰死を思ひ、與へられた任務を完全に果さうと一同で誓つて居ります」

支那人の必需品輸送

〝全く感激に堪へない〟 ご、張運城治維會副會長語る

【運城にて近藤特派員發】抗日赤化思想の徹底と頽廢した自卑心のため宣撫上最も至難を極めてゐた山西省民も、正義皇軍の溫情と宣撫官の不斷の努力の結果最近では敗殘兵の跳梁は勿論、民衆中一日も早く自らの國を眞に支那兵の絶滅を祈念して終に自由を率由で皇軍に協力する傾向が全民衆の間に擴大されつゝある、我方はこの傾向に鑑み一層支那良民に今次事變の意義と東洋平和の信念を扶植するため、軍需輸送の一部分をさいて從來民衆の輸送を圖るべく支那人の生活必需品を輸送することになつた、尤も最近同蒲線の軍需輸送狀況は極めて順調化し、彈藥、糧秣とも奥地部隊に絶對に事缺かぬ程度になり、支那人必需品輸送の餘力が充分にある、

張運城治安維持會副會長は語る

「我々の生活に迄皇軍が意を注いで下さる事は全く感激に堪へない、山西民衆も漸く全體的に皇國の東洋平和的聖戰の意義を認識して來たので、山西の全面的明朗化も近い將來と思ふ、我々の努力は皇軍の親切には到底及ばないが、粉骨碎身この親切に酬ゆるべく一致協力することを運城市民、否山西民衆の名に於いて誓ひする」

史蹟保存に留意する皇軍！

由緒ある運城南門を修理

【運城にて近藤特派員發】本次事變は我國が東洋永遠の平和を希願する建設的戰爭であり從つて破壞を前提として考へられる戰爭間に於ても皇軍が民衆生活治安史蹟の保存等に關し常に留意してゐる點、昔日に倣し全支民衆を感激ぜしめてゐる、こゝに史蹟保存に留意してゐる皇軍の床しい心構を物語る一例を紹介する

運城 の南門（舜賓門）は今より凡そ六百年前、元朝の代に築造され、その後明の天順二年（四百八十年前）改造、更に洪水のため嘉靖三年（四百十四年前）崩壞したゝめ再改造の上萬曆慶々補強修理を施した由緒あるものである、本事變に際しこの支那兵は我軍の攻擊を恐れてこの史蹟を惜しむ事なく、門の地下に七個の彈道を掘るの暴擧をした、所が本年九月から十月中旬にかけて降り續いた六十年來の豪雨は忽ちこの彈道に浸入して遂に城門を崩壞に瀕せしめた

わが 軍はこの由緒ある門の崩壞を惜しみ最近運城治安維持會と協議、これを修理する事にしたが、何分高さ十數丈に餘る結構を極めた大牛がひび割れてゐる有樣で從前通り通行し得る程度に修理するには殆んど全部を改造しなければならない、そこで愼重研究を重ねた上、門の內部を全部煉瓦で固めて崩壞を防ぎ附近一、二の家屋を毀して京城南大門のやうに迂廻路を作ることに決定、既に毎日數十人の苦力を使役して工事を急いでゐる、この費用が何と二十萬圓、支那民衆は等しくこの皇軍の床しい心構を讃謳、支那兵の無謀を今更ながら恨んでゐる！

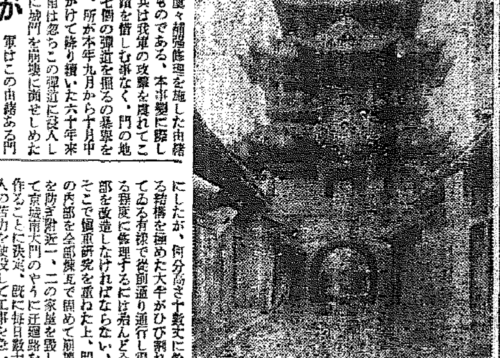

【寫眞＝運城の南門】＝近藤特派員撮影】

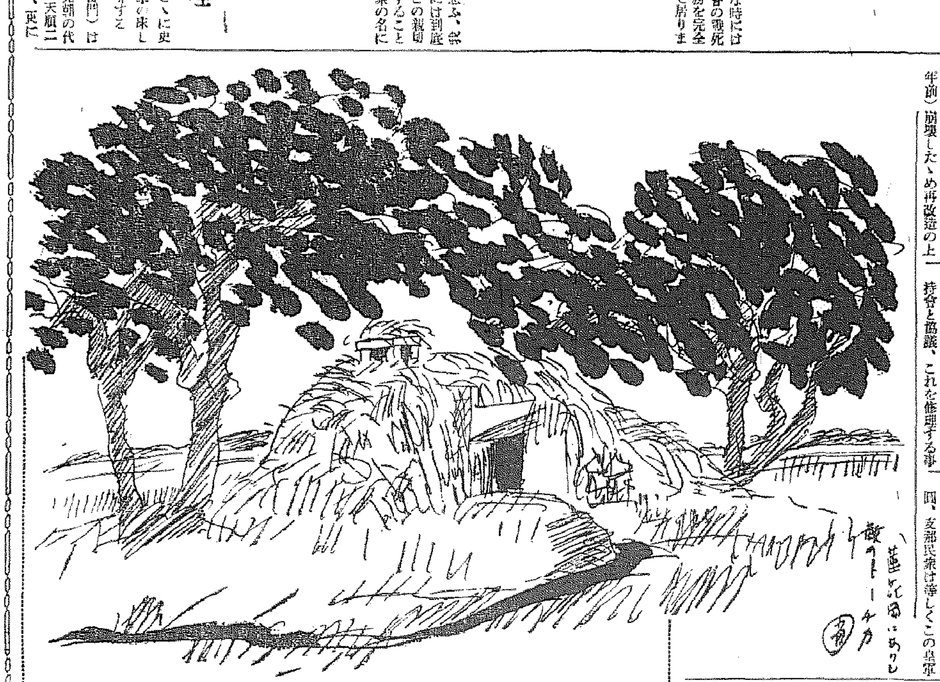

南支書信

トーチカ

山崎省三

蓮花岡砲臺下を起點として石牌鄉に至るあたり、小丘を利用して殆ど三丁、五丁おきに土饅頭型の同じ大きさのトーチカがあつた。

トーチカは近頃出來たかの如くセメント色も新しく各々監視窓の頭をもつて居り、その銃眼を珠江の流れに向けてゐたのは言ふまでもない。

また、トーチカから次のトーチカへの通路はすべて壕によつて居り、その根氣よい防備裝置の用意の堅には、つくゞ感心させられるものがあつた。

圖は、工兵隊によつて爆破されんとする直前、描きとつたものである。

京日時評【下】

チユニス問題展望

長谷川了

チ ユニスは、一八三六年の國勢調査によれば、フランス人百萬八千人に對してイタリー人は九萬四千人で殆ど互角の勢力を占めて居り、而してイタリー語がフランス語と同等に適用して居るのである。

またコルシカ島及びニースも共に昔はイタリー領であり、住民の大部分がイタリー人で、主としてイタリー語が適用して居るのであるからして見れば、イタリーが、このチユニスやニースやコルシカ島の返還を要求したところで、強ち不自然でもなく、チエッコに於るズデーテン地方以上の有力な根據があるとも云ひ得るのである。

しかも、ニース、コルシカ、チユニスを連ねる一線を獲得することは、イタリーの地中海制覇の完成を意味するものであるから、イタリーの執着が強いことは想像に難くない。

×

エ チオピアは、元來海の無い國であつたので、佛領ソマリーランド、ヂブチ港に續くつけられて居る鐵道が、海外との唯一の交通線であつたのである。しかもこのヂブチ・アヂス・アベバ鐵道が、エチオピアに於ける唯一の鐵道であるので、イタリーがエチオピアを合併した後に、この鐵道の回收を要求するに至つたのも當然のことであらう。

イタリーのこのヂブチ・アヂスアベバ鐵道に對する要求は、既に一九三五年の、ムツソリーニ、ラヴアール協定に於て、その經營に參加することがフランスによつて承認されて居るのであるから、エチオピア合併が承認された今日、この鐵道をフランスから買收したいと考へるのは尤も至極のことである。

×

新 聞電報によれば、ムツソリーニ首相は佛伊國交調整の前提として、地中海及びアフリカに於る佛伊間の懸案として一九三五年のムツソリーニ・ラヴアール協定の破棄、ヂブチ・アヂス・アベバ鐵道の管理權の變更及びスエズ運河の支配權に關する現狀の調整との三つの要求を提示したとも傳へられて居る。

第一のムツソリーニ、ラヴアール協定の破棄とは即ちチユニス問題であり、ヂブチ・アヂス・アベバ鐵道の管理權の變更は同鐵道の回收を意味するものであり、スエズ運河の支配に對する現狀の調整とは英佛兩國の支配下にあるスエズ運河の行政に對して、イタリーの參加を要求したものであると解せられてゐる。

×

ス エズの運河は、英國に取つて、本國と東洋とを結ぶ生命線であるから、英國がこれをその掌中に收めて置いて居るのであることは周知の如くである。

然し、スエズ運河が、英國の手に握られてゐることは、イタリーの東アフリカ問題に取つては、大きな苦痛である。そこでイタリーとしては、何とかして、このスエズ運河に對して發言權を得たいと考へて居るのである。

先年の伊エ戰爭の時に、スエズ運河の閉鎖が問題となつた。事實は運河は閉鎖されなかつたが、このことはイタリーに苦い記憶を與へて居る。

スエズ運河は表面は各國政府から獨立した一會社の所有であり經營であるが、その會社の株は大部分が英國が所有して居るのであるから、事實上、英國が運河を支配して居るのである。然し、フランスも若干の株を持つて居るのであるから、英佛との諒解によつて運河會社に發言權を持つことは不可能なことではない。これがイタリーの覗ひ所であらうと見られて居る。

×

十 一月三十日の、イタリー下院に於ける事件を重大視した英佛兩國政府は、何れもイタリー政府に對して、その內容の說明を求め、或は抗議したのであつたが、イタリー外務省は、これ等の申入れを一蹴したと傳へられて居り、また、イタリーの新聞紙は、フランスへの進軍の準備は出來て居ると豪語して居り、イタリー國內各地に於ける反佛運動も相當激烈であると報ぜられて居るところから推測して、イタリー政府は、この問題に對して、相當の決心を以つて乘り出して居ることが窺はれるのである。

しかも、ロンドンやパリでは獨伊の間には既に充分な諒解があると見て居るが、例へ、ヒトラー總統とムツソリーニ首相との間に事前の諒解が無かつたにせよ、チエツコ問題の事情に鑑みて、飽までもドイツはイタリーを支持するのであらう。

×

こ れに對してフランスは如何なる對策に出づるであらうか、また英國は飽までもフランスを助けて獨伊との抗爭に乘り出すであらうか。

過般の英佛會談で、一朝有事の際には、英國が大軍を大陸に派遣することの諒解が成立したと云はれて居るが、然し、獨佛の共同宣言が發表されて獨佛の協調が實現するに至つたことは、一面から見れば、英佛樞軸が弱められるといふ樣にも取れる。

チエツコ問題に對して、無力から全く屈服を余儀なくされたフランスとしては、今や最も苦しい立場に立つてゐるのである。

チユニス問題は、見方によつてはチエツコ問題に倣近いもあると見えるし、またエチオピア問題の續きであるとも云へる。

果して、この問題は如何に發展するか。或は、歐洲はこの問題を繞つて、本年棹尾の大波瀾を見ることになるかも測り難いのである。【完】

年度別 米穀價格

【東京電話】昭和八年米穀統制法實施以來、各年度末の最高最低價格を示せば左の通りである

年度別	最低	最高	物價委員會値
八年	一三、〇〇	二〇、二五	二三、二三
同	一七、二〇	二〇、二〇	二四、二四
九年	二四、二〇	三一、三〇	二四、六〇
十年	二四、〇〇	二七、二〇	二七、二三
十一年	二四、五〇	三三、五〇	二九、九〇
十二年	二七、二〇	三三、四〇	三三、七〇

京城、平壤、大邱 三驛で紙幣交換

年末から年始にかけ鐵道旅客が殺到し釜山驛の紙幣交換が大混雜を呈し連絡船の時間に間に合はなかつたといふ小苦情まであるので、鐵道局では朝鮮銀行の援助をうけ京城、平壤、大邱の三驛で紙幣交換を行ふことになつた

▲京城驛二十四日から三十日迄午前十一時半から午後四時半迄 ▲平壤驛二十八日から三十日迄午前八時から同十時半迄、午後九時半から十時半迄 ▲大邱驛二十四日から三十日迄午後三時半から同六時半迄

アンリ佛大使 澤田次官訪問

【東京電話】アンリ駐日佛大使は十七日正午外務省に澤田次官を訪問、約四十分間に亙り要談した

野田新吾氏 貯銀取締役辭任

貯銀取締役の野田新吾氏は病氣療養中のところ過日辭意を洩らしてゐたので、十六日附を以つて取締役を辭任した。後任は殖銀理事中より選任されるが、來る一月の定時總會に於いて山口重政氏が選任されるものと見られる

放射線

【大阪】豆提督家の傷病兵慰問行＝平壤府西城里白明信四男高山君（七つ）が、マネージャー秋光弘君と共に小倉、久留米、福岡、熊本、大分、別府の各陸海軍病院を訪ひ此ほど大阪へ

【岩手】遠野稅務所管內での酒の消費量は一人當り八升八合の割となる、が、まだく土佐の上戶には及ばない

【茨城】高松村の堀越角之助さんは、中野村の山林內で月桂冠といふ得がたい珍稀な蘭（五株立の大株）を發見した、時價一千圓

【靜岡】田子の浦海岸に十二萬三千坪の土地を買收して、觀光ホテル、傷病兵療養所、鑛泉、溫泉プール、遊園場、支那事變館などを造り大公園とするを設けるべく株式會社を計畫中

【石川】金澤市元一中校舍に石川縣職業補導所ができる、製圖工、旋盤工その他五科、三ケ月修了、就職斡旋、授業料はいらぬ

【滋賀】彥根高商では明年度から支那科を新設する

【愛知】半田職業紹介所調べ＝縣外出稼ぎ約一萬、うち最も異彩なのは尾張萬才の八百六十三名

【三重】教化村に指定された尾呂地村で生活改善の第一着手として結婚儀式の村營、披露宴廢止、等々を決定した

【京都】市內八坂倶樂部では新題〝朝陽映島〟や干支〝兎〟に因んだ正月料理の陳列大會を開いた、料理屋組合主催

【島根】飯石郡の適地を選び高冷地農作物試驗場を新設、水稻、麥、大豆、馬鈴薯等を試驗する

【臺灣】島內到る處初等學校教員室前の大掛圖に時代を現出してゐる

【滿洲】鞍山鑛業所住宅係小森主任が牡丹江附近の滿人家屋からヒントを得、高粱稈を應用したカラカニーを材料とする〝高粱の家〟の建築に成功した

大陸 新年號 改造社發行 特價七十錢

今年は無駄を省きませう

九ケ國條約と東亞新事態 神川彥松
相剋する歐洲政局 益田豐彥
學生に與ふ（新明正道）

長篇小說 逃走 大佛次郎 松野一夫画

小說 日本の黎明 貴司山治

南に飛ぶ前夜 山本實彥
浙江省長會見記 山中峯太郎
新じやがたら文 長谷川時雨
南京の兒童と俘虜 淺野晃

支那事變の將來 興野町 農民講道館訪問記 ―本誌特派員―

座談會 中央政府成立近し（吉岡文六）
日滿支經濟懇談會（木村禧八郎）
日獨文化協定の成立（三枝博音）
議會の前奏曲（藤瀨一）
軍・財の再抱合（松尾之介）
兼常清佐・石黑敬七・河崎なつ・窪川稻子・新居好子

實話 懺悔の突擊路（我妻大陸）
西北支那の赤色ルート 三島康夫
相撲春場所評判記（鈴木彥次郎）
敵地決死脫出記（米村耿二）
起ち上る知識階級（山崎謙）
杉浦重剛先生の南進論（猪狩史山）
江北奮戰記（谷口勝）
ハノイ雜記（宗村丑生）
長期建設第2年（ユーモア・コント）
山村の人々 伊藤永之介

大別戰線從軍記 中谷孝雄
敵の攻略戰の中で最も激戰を極めた大別山脈の戰鬪に從軍せる中谷氏が決死の戰場記錄。從軍ペン部隊中最も身を危險に曝した中谷氏が生還を期せずと悲壯の覺悟で血のペンを執りつゝ書いた戰場の名文。

奥支那秘境の大探險（小山荘一郎）

戰時下・兒町風景（山野滿）

支那のお正月（竹內夏積）
大陸大清・千水・一夜・崑

特輯グラビア十六頁
スケート漫畫（諏訪弘）
河豚の話（小野佐世男）
東の女・西の女（絵と文）
桂ユキ子・田村孝之介
短歌 俳句 漫畫

小說 安南夜話 村松梢風
小說 生きる雜草 伊地知進
小說 更生記 高見順
小說 借金の構圖 和田傳
物語 姑娘の父母 清水安三

貧血 結核 治療豫防 胃腸 強化促進

ネオ肝精 錠劑

服み易い 肝油精劑 牛膽汁配合 發明特許

價格 一〇〇錠 二・〇〇 一〇〇〇錠 六・〇〇 二〇〇〇錠 一三・〇〇 △他に粉末あり

「新榮養讀本」進呈

發賣元 藤澤友吉商店 大阪市東區道修町 東京日本橋區本町 京城府西小門町

NK1913

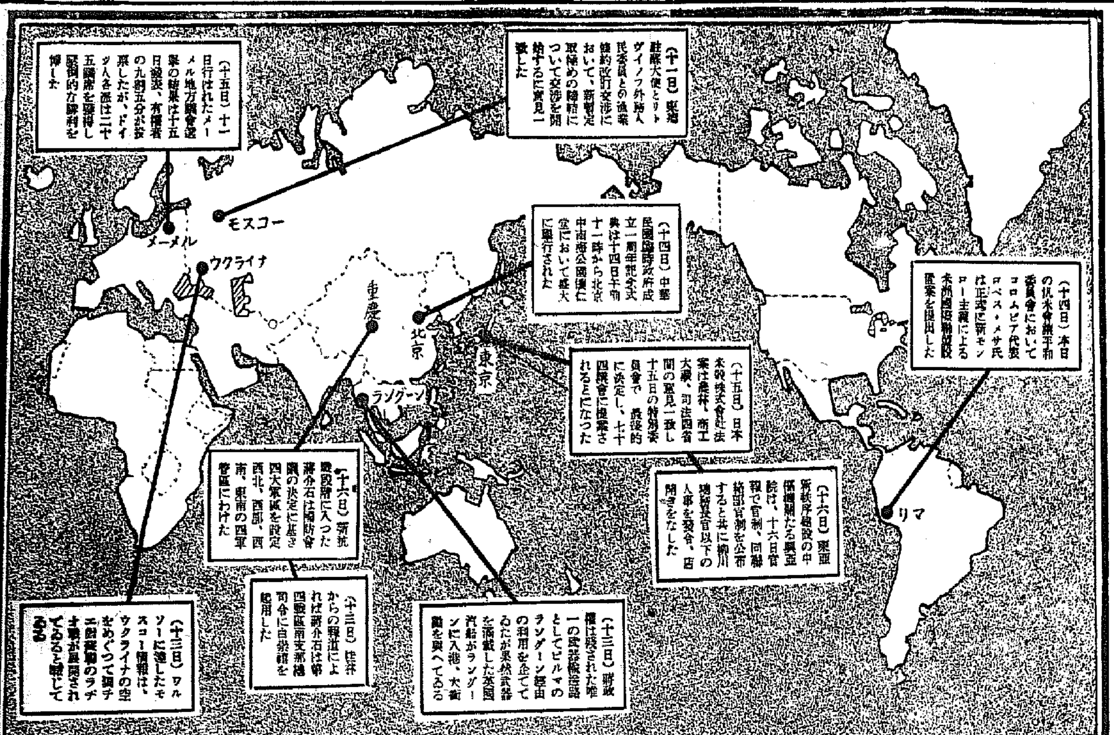

一目でわかる週間世界
（十二月十一日より十二月十七日まで）

スケート初歩の
ワインタースポーツ案内（16）

片脚滑走の要領

片脚滑走が完全に正確に出來るやうになつたならば次は七三又は四七ぐらゐの割合で

片脚 に體重を餘計かけてみる、普通の人ならば兩脚滑走に入つてから二時間もすれば之が出來るやうになるから兩脚滑走で片脚に體重を乘せるコツを覺えるがよい、幾分でも片脚宛に餘計體重が移せるやうになればそれから先片脚滑走に移るのはごく容易である、初心者は少し歩ける樣になると直ぐ片足滑走を始め樣とし勝ちだが滑走時の體の安定をとる要領が呑み込めない中に片脚滑走を始め樣とするのは無謀であり

やつ て出來ない事はないが混雜する案内リンクでは他人の迷惑でもあり危險でもあるから一足とびの練習は避けなければならない、而してこの場合のエッヂの使ひ方は兩脚の時と同樣インサイドエッヂを主に使ふべきでコーナーを廻る時もインサイドエッヂに乘つて廻るのである、この片脚滑走が出來る樣になりインサイドエッヂが完全に使へる樣になつたら

次は アウトサイドエッヂを使ふ要領を覺えるために再び前の兩脚滑走に返り片脚はインサイドに乘り片脚をアウトサイドに乘る練習をする、右脚をイン、左脚をアウトに乘せれば滑進の方向は左になり、逆の場合は右へ曲るこのときインに乘る脚には七又は六位の割合で體重を乘せて見るがよく、慣れるに從つて兩脚平均に乘るやうにし膝を曲げ進む方に眞直ぐ

殊更 にアウトに乘らうとして體を横に傾つたり等しない方がよいこの練習でアウトエッヂが使へる樣になつたら又片脚滑走でフラットから少しづつアウトに乘る練習をし、之が稍完全に近くなつてからカーブの練習を始める

平康で合宿
京城醫專氷上

京城醫專アイスホッケー部は京元線平康驛前貯水池の同部專用リンクで來る二十五日より明年一月六日まで合宿して猛練習を行ふことになつたが京城出發は來る二十四日午後五時の列車である。
▲部長、車龍均▲マネヂャー、林沐龍▲主將、金應振▲選手 金德濟（GK）宋鍾英（DF）元明洙（同）李鳳均（同）金應振（CF）李濟昇（F）崔鍾恒（同）李成洙（同）徐河成（同）金炳鍾（同）李丙秀（同）

敏速な關西軍
三地方對抗蹴球豫想記（中）

關西軍 全國的大會で關東と對戰して常に雄鬪を空しくしてゐる關西は、去る四日に破つて學生蹴球界の王者となつた關學大を中心に、京大よりGK岡本、FB井上、HB安野、慶應OB右近、FWに神商大時代の駿足大谷及び早大OB加茂（兄）を加へて從來スピードキックに惠まれ乍らバックの頑張り不足と相手方FWの多彩な攻撃に對する防禦並に攻撃の缺點を補はうとしてゐる、然し當りの强さと敏捷さに於て譁難を擢によつて猶を補ひ激しい試合になれた關東に一歩を讓るとも、梅岡、田島、岡野、加茂、大谷と列んだFWは朝鮮の卓越した個人技、强き長蹴は些かの遜色なく加ふるに過日の打倒慶應實現の自信と優勝への熱望とにより從來見られない執拗な攻撃となつて現れるであらう、後陣は右近、三田、木下のHB、笠井、岩田のFBで聰力ある相手方の猛攻を防ぎ更に前線救援のため奮鬪するに充分なスタッフである

排球の解説
（11）　眞玉菊雄

動作に就て

各自よくチーム全體の移動並相接する者の動靜並構へ方に注意して若し敵の强襲ボールに遭遇した樣な場合には瞬間に於て正確に判斷の上襲撃に備へ效果を納める樣に收めねばならぬ、これが爲には球よりも先きに自身を移動してトスを待つだけの準備が必要である、大體六ヶ敷いことに守備のみにあせることなく前衛の補佐……の樣であるが之も練習してみると大して困難なことでもない、斯くすることは折角備へられた敵の防備を避けることが出來、防備に整へられた爲めに生じた敵の缺陷を發見して攻撃を有利に導き確實な得點が得られるから稍快である

又受け易い球の時には之を誰に送つて誰に打たすことが最も適當かを考へると共によく敵の動靜に注意して、直ちに前衛に攻撃命令を與へると同時に價値ある高さか或は場所に送るか、更に球を受けた者が次に送つて有效に攻撃の出來る球を調へることが必要である、即ち第一球を摑く時に動してゐるかの樣に次々と有利に働くことの出來る基本をなす球とするといふことをよく頭へて送らねば、其の後に球を地面に落さねば其で滿足だとするならば全く送球の價値は認められないことになる

味方へ送球の中繼は難球の場合は別にみても尚相當見受けられるがその失態の大部は受ける者が唯地面に球を落さねばそれでよいと思はれるためで、斯くては敵に打方も多數の中には見るもので、あることの觀念の現れた球をよくコート外に打出すか直接相手方に返へすか、或は淺擲せめ珍妙な場所に打出すため味方の連絡に一朝にして混亂する原因ともなる

籠球五選手
一昨日マニラへ
ネツケー部

廿八日より比島マニラで擧行の日比米籠球國際試合に出場する日本代表選手延禧、李好善、呉彦鐘、呉重煥（普成）金程信（延專）の五選手は十六日午後三時京城驛發の「のぞみ」で征途についた、同一行は廿日內地側の選手と長崎で落合ひ同日朝熱田丸で出帆【寫眞は頭の五選手】

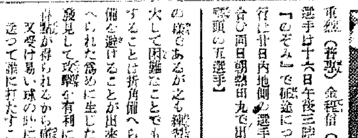

蹴球朝鮮代表
廿三日大阪着

【大阪電話】廿三、廿五兩日甲子園で擧行される三地域對抗蹴球戰に出場の朝鮮代表軍、支監督以下十七選手は廿三日午前九時二十五分着列車で來阪、宿舍は甲子園スポーツマン・ホテルと決定した

◇お斷り　東立つエキスパートは都合により休載します

本社取扱獻金
（十二月十七日扱）

國防獻金
一金五十圓也　京城府涌義町四　片山源吉
一金二十圓也　京城府太平通萩野商店京城支店員　谷口貞太郎
日計金七十圓
累計一金五萬一千六百九十一圓二錢也

皇軍慰問金
累計一金八萬八百十八圓三十錢也
總計一金十三萬二千五百九圓三十二錢也

冬に多い腦溢血の發作の危險も
高血壓さへ整へれば先づ安全!!

高等有精 海草精劑
海貴來

寒さと……血壓の亢進

例年、冬になると腦溢血で死んだり中風に罹つたりする人が非常に殖えるのは季節的な血壓の亢進を其の根本原因とする　卽ち寒さは皮膚表面の血液を自然に腦や心臟などの深部へ追込み深部血管が著るしい充血現象を呈する爲、之を遲滯なく循環させるには强度の壓力を加へねばならぬ。これが春夏秋に比べて冬が誰しも血壓の最も高くなる理由にほかならない。併しいつも健常血壓…換言すれば自分の年齡數に九十を加へた高さの血壓を示して居る人は寒氣によつて五ミリや八ミリ血壓が高まつても大した危險はないが、ふだん既に夥しい高血壓を呈して居る肥り過ぎ、硬化體質者、卒中遺傳質者、のぼせ性で三十五六歳以上の年齡に達してゐる人にとつて此の血壓の亢進は惡角、血管の破裂惹起の直接誘因となり易い。

「海貴來」は斯うした不安な高血壓者の硬化せる血管を生理的に柔らげ血液循環を整調して血壓を引下げ、腦溢血や心臟の異變を未然に防ぐ醫藥學上の基準的藥物として代表視されるものである

常に頭重・眩暈して
▼動悸息ぎれ、手足冷え痺れ
▼便秘、肩こり、腰痛、不眠
中風で惱む男女に此藥

壯年を過ぎた人の血液は、若い人のそれにくらべて粘稠度がいちぢるしく粘り氣の强いのは多年の生活習慣による色々な毒素へ沈澱たばこ其他の病毒、や老廢物が血をよごすからで、之に動脈硬化…と呼ばれる血管硬化が加はれば血行は非常な障害を蒙り、とりわけ頭部や心臟部に充血鬱血をきたし頭痛眩暈中風の前兆である見出しのような不快な症状が現はれて來るのも致し方ありません。

斯樣な前兆や高血壓症的症狀として一部には血液をとるとか、血壓を一時的に擬張させるとかいふ方法を盛んに唱へる向きもあるようですが、その根本は血管の老廢硬化と血液の濁濁にある譯ですから治療方法も從つて此の二點に集中されるのが當然で、以上の醫學理論に基づいて研究調製された複合ヨード主劑內服藥「海貴來」が永年臨床界に其の奏效を認はれてゐるのも決して偶然ではないのであります。

【藥價】一九〇錠入　二圓　四〇八錠入　四圓　六四八錠入　六圓　德用　十一圓　同　二十圓

送料內地十錢、植民地四十五錢—最寄藥店に品切れの節は御手數乍ら直接御注文下さい。代金引換はハガキで申込次第急送。

日本總發賣元　東京市本鄕區菊坂町五十二番地　河合洋行　振替口座東京四六一八二番　電話小石川五一二二番

說明書 健康への道（四六版六〇ページ實本）

試藥送呈

腦溢血や中風に罹られ易い體質、年齡とその豫防關係、高血壓の下降法及び何うすれば健康長壽——高齢まで元氣で居らせるかを醫學的に詳しく說いた「健康への道」と試藥「海貴來」をどなたにも無代で送呈します　希望者はハガキで東京市本鄕區菊坂五十二番地河合洋行へ

A 12—27

・國產石鹼の最高峰・・

ミツワ石鹼

五十錢見當に三個函入包・一圓見當に
半打函入包・二圓見當に一打函入包

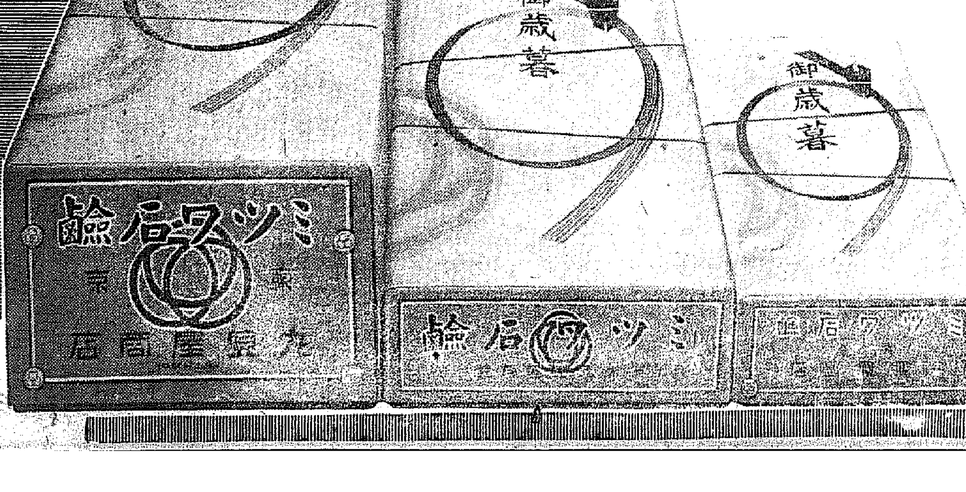

無駄にならない
贈物を致しませう
誠意と品位とを
明確に示しませう
不拔の信用ある
日用品が第一です

本舖　丸見屋商店
東京日本橋兩國二十
電話浪花（代表）二一二一
振替口座　東京七一〇

I.61

日曜の科學

風土病があるか
"内地より多い發疹チフス"
城大附屬醫院長 篠崎哲四郎博士談

朝鮮に

☆……風土病と朝鮮といふ話はどんなものか……城大篠崎内科にお伺ひしてみる☆……博士はなかなかの御能辯、ひとつカンカンガクガクたるところを御紹介に及ばう

朝鮮 に風土病があるかって……キミ、先づ風土病のデイフイニチオン（定義）から決めてかゝらねば意味ないね、君の云ふのはエンデミッシエ・クランクハイトのことだらうが、その土地にだけあって他所にはない病氣、それもその土地に病原が一定の地域に巣食ってゐて、その土地特有の流行を示すといふ奴だらう、たとへば内地のツヽガ虫病だとか、岡山縣の日本住血吸虫病などその顯著な例だらうが、朝鮮では風土病なるものは先づ無いね

尤も 成北の間島接壤地方にカシュベック氏病といふ一種の骨炎症があるが、これはむしろ鴨緑江の向側が地土と見らるべき病氣でむしろ滿洲からシベリアにかけて往々發るのだ、あちらでは風土病といへるかも知れないけれども、鮮内特に成北あたりでたまに發見されるかといってそれで風土病とは云へぬと思ふ

とこ ろで病ではないが、みでこれは風土病であると、内地の千葉や土佐あたりの河川附近で往々發見される黃疸出血性スピロヘータ病など朝鮮では河川が相當多いにも拘らず殆ど發見されぬのはちよっと不思議な氣がするよ、數年前東京傳染病研究所の高木市丸氏が鮮内某市の水道でこのスピロヘータを發見したといふ記錄があるが、それ以外に餘り聞かぬのである、この病氣は廿日鼠が媒介する傳染病である

しか し嚴格な意味での風土病ぢやなくて、朝鮮では可成り多いといった病氣をあげると相當あるね、マラリア、肺臓ヂストマ、アミーバ性赤痢、發疹チフス、猩紅熱、普通のチフスなどの傳染病や肝臓、脾臓などの内臓疾患、または神經系統の病は内地に比べて多いやうである、特に發疹チフスやアミーバ赤痢等の多いのは朝鮮の土幕民の低い生活程度と從って彼らの不潔な日常生活と關聯してゐるやうだ

鮮内 での内地人と朝鮮人との疾病による死亡率をしらべてみてもまた少し様子がちがってゐて、大體朝鮮人の方が消化器疾患で死ぬ者が多いやうだ、これは食物の種類と攝取に大いに關係があるやうだ、特に朝鮮人は飽食する習慣など胃腸疾患を増加させる原因だらうと思ふ、これは僕の管見に過ぎないのだが……

飛行機用電氣高度計
アメリカで完成

飛行機 の地面からの高さを、現在行はれてゐる如き氣壓から推算する法によらず、音響測深機と同じ原理に基き、電波を利用して計測する絶對正確な方法の研究がこの程完成して試驗されたが好成績であった。テレン・クリアランス・インヂケーター（地面空隙指示計とでも譯すべき）この裝置の原理は電波を地面に向けて放射しそれが地面で反射して歸って來るまでの時間を測定し、それから地面までの距離を割り出すのであるが、すべてこれらが電氣仕掛けによって自働的に行はれ、指針が距離を示すやうになってゐる

電波の 速度は一秒十八萬六千マイル（三十萬キロメートル）で地球を七周半廻るから、それが地面との間を往復する時間は極めて短かく、それを測定する電氣裝置が、いかに精巧であるかは誰でも想像がつくであらう

地面との距離は六呎以上が正確に表はれるといふから、霧の中で着陸する事も可能である

前方にある障碍物、例へば山の頂などまでの距離も表はれるから、それによる衝突遭難も避け得られるわけである

くの字型に曲る
四十七呎の大型バス

車 台の震動を輕減する一方法として自動車にあっては、その長さを增大することが考へられます

この見地から最近、オレゴン州のアクロン市には、百廿人乗りの長さ四十七呎もある流線型の大型バスが出來て、乘客に輕快な乘り心地を滿喫させて居ります、併し四十七呎もあるので狹い土地で限られた市街の角等ではカーヴを切る事が困難となる、そこでこのバスの特徴として、グッドリッチ會社の考案によるゴム製の蛇腹が用ひられて居ます

即 ち車台を前車後車の二台から構造しその間をこの蛇腹で繋く連結して一台のバスを形成して居るので假令カーヴの際でもゴムの伸縮によって具合に「く」の字形に曲って交通ことなく、前車から後車と云った大きさに車台は一度に回轉するので繁雜な市街でも何等事故を起さずに運轉出來る

ゴムの壽命を延ばす油

ゴム製品の壽命を延ばすといふ新しい油が發明された

石油の原油を原料として作られたこの油を長靴やタイヤ等凡そゴムで作られたあらゆる製品の面に塗ると艶を増して滑かとなり、ゴム特有の彈力性を增加して、更に龜裂等の生ずる心配はありません

更にこの油は機械油としても使用出來るので、自動車等總ての歯車とゴムとが摺擦箇所の多い部分にこの油を注入或ひは塗布すると、その効果は更に大きいわけ

ハイヒールに代るスプリング

ロスアンゼルスの靴屋さんの手でハイ・ヒールの婦人靴に代るスプリング・ヒールの靴が考案された

即ち、今までの高い踵の部分に丈夫なスプリングが取付けられて居り、その彈力によって步行は樂に出來、疲勞も防ぐし、更に步行中の急激なショックも緩和されると云ふ點で非常に歓迎されて居る

米新鋭爆撃機と飛行艇

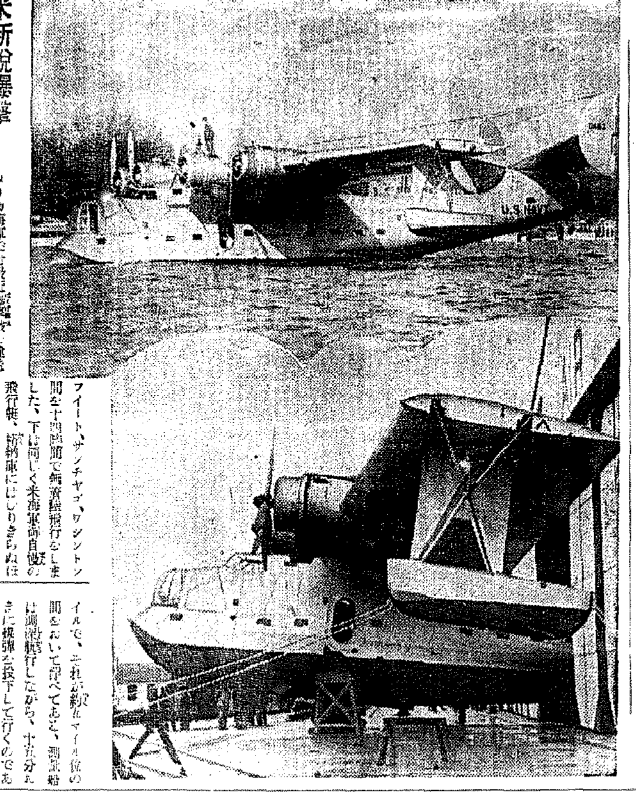

新たに世界記錄の波に乗ってアメリカ海軍では最近飛躍的に建造した百萬ドルをかけた最新鋭爆撃機、上の寫眞は試驗飛行後機體の整理を行ってゐるところ、翼長百十五フイート、サンヂヤゴ、ワシントン間を十四時間で無着陸飛行をしました、下は同じく米海軍自慢の飛行艇、格納庫にはいりきらぬほどの圖體、翼長百二十フイートの翼長あり二百馬力のエンヂン四つを備へ世界最強をほこってゐる

ラヂオを利用し海底を精密に測量

最近米國では ラヂオを利用して、海底を精確に測量することが行はれてゐる。海底の地形を測量するには、昔は、鉛錘つきの綱のさきに鉛の重錘をつけ、それを海底に下して測ったが今では多くは音響測深法が用ひられてゐる。しかしこれでは海底の形を精確に測量することはできなかったのであるが今度、ラヂオの利用によってこれが可能になり、しかも迅速に行はれるやうになった

それは正確な 位置の分った海上の地點數ヶ所から電波を放射させ、それを測量船で感受して、船の正確な位置を知るのである。先づ『音響ラヂオ浮標』ともいふべきものを、海岸に近い位置の分った海上の地點數ヶ所に浮べ、錨を下しておく。これは内部にラヂオ發信器が裝置してあり、別に錨鎖の途中に水中聽音機が取りつけてある。測量船は航行しながら、音響測深を行ふと同時に、船の近くの水中に爆彈を投下する

これは水面か ら百呎の深さで爆發して、この音波が水中で浮標の方に傳はって、右の浮標のどれかに達すると同時にラヂオ發信器が働いて電波が測量船に送られる、電波が傳はる時間は要しないと見てよいから、爆發が起ってから電波信號が受信器に達するまでの時間が、爆音が浮標に達するに要する時間であって、それから各々の浮標の距離が測定され、それによって、直ちに船の正確な位置が求められる、即ち、各々の浮標を中心にして、それまでの距離を半徑にした圓を描くと、それらが交った點が船の位置になる譯である

この浮標内の ラヂオ發信器の電波通信距離は約五十マイルで、それが約九マイル位の間をおいて浮べてある。測量船は測深航行しながら、十五分おきに爆彈を投下して行くのであって、各浮標から發せられた電波は、時間とともに自働的にクロノグラフのテープに記錄される。かくて、それによって航行した航路の各地點を正確に定め、一方、音響測深機からクロノグラフのテープに記錄した深度と照り合せて、それらの地點の深さを記入することができる、それ故、極めて迅速に正確な測量ができるわけである

しやぼん玉と爆發

ワシントン の國立標準局研究所ではいかめしい顏をした學者連が日がな一日シャボン玉を膨ませてゐる、しかしこれはたゞのシャボン玉ではなく、酸化窒素だとか其他の爆發性ガスを石鹼溶液に混じてシャボン玉をこしらへてゐるので、その目的は之等爆發性ガスの爆發力を研究する爲なのである、今この測定には二つの網をシャボン玉へくっつけて此の二つの網に電氣を通ずると二つの間隔に火花が生じガスに點火して爆發する、此の現象を速度映畫に撮影して爆發現象を研究するのである

尚此の研究 の結果判明した酸化窒素の爆發力は普通、音響、音速の一千倍の速度を有すると言ふ

今日の讀書
"天災と國防" 寺田寅彦著 【岩波新書4】

◇この書は 故寺田寅彦博士の科學隨筆集といふより、何らかの意味で讀者に暗示と刺戟を與へる意圖の文章を集めたといってよいかも知れない、全卷一百頁足らずの小冊子だから、息もつかせぬ面白さで讀了させられた

收めるところ「流言蜚語」、「火事教育」、「函館の大火について」、「天災と國防」、「津浪と人間」、「災難雜考」等、何れも博士一流の行届いた觀察に裏づけられたものばかりで、たゞ感嘆するの外はない

火災、震災と戰爭、戰禍が論じてあるが、失火の確率と、それが一定期間内に實現される確率によって決定されること、を指摘し、火事の徹底的な科學的研究を强調される

◇所謂人間 は忘れっぽい動物なのであ

颱風の襲來については「所謂颱風なるものが三十年、五十年、即ち日本家屋の保存期限と同じ程度の年數をへだてゝ襲來する……」といふ意味深い言葉もきかれる

る、「もう少し過去の記錄を忘れないやうに」「過去の經驗を大切に保存し蓄積してその教へに頼る」べきを繰返し强調しながらもどうにもならぬ天災の不可抗の不可抗たる所以を現代の科學で以て手のほどこしやうもないのであるを「あらゆる災難は一見不可抗的のやうであるが實は人爲的のもので、隨って科學の力によって

人爲的にいくらでも輕減し得るものだといふ考をもう一遍ひっくり返して、結局災難は生じ易いのにそれが人爲的であるが爲に却って人間といふものを支配する不可抗な方則の支配を受けて不可抗なものであるといふ奇妙な廻りくどい結論に到達しなければならないことになるかも知れない」（一八九頁）

◇少々引用 もひちくどいが流石に博士は隨筆家として聞えただけに多くの自然科學者の自然自讚的な通り一遍の技術的解釋を通りこして天災と歷史的社會の運動法則との關聯を直觀してゐる博士の人間觀察のするどさの片鱗を充分窺はせるに足るものがある

一番頭の丘淺次郎博士や京大の川村多實二教授やらの卑俗な自然科學主義をふり廻して己て勝手な社會理論をデッチ上げたりしないのも賢明な博士ならこそであるといふ氣がする

◇最後にあ らでもがなのアラ探しをしてみると先づ第五十九頁「現在の科學の國土は未だウベニシヤドや老子やソクラテスの世界との通路を一筋でももってゐない。芭蕉や廣重の世界にも手を出す手がかりをもってゐない。さういふ別の世界の存在は併し人間の事實であると理窟ではない。科學ばかりが學のやうに思ひ誤り思ひあがるのは、其の人が科學者であるには妨げないとしても、認識の人であるなどとは少からざる職能となるであらう」と如何にも意味ありげな博士のチェスチュアではあるが、これはまことに鬼面人をおどする類ひであり中味は空疎なコケ威しに過ぎず素人だましの空なるものだ

◇科學とそ 言葉を自然科學的意味にのみ局限する自然科學的還族さは言はずもがな、自然科學の廣大な社會科學的或は藝術的認識把握の努力をたゞ漠然と神秘主義の手に明渡してゐる。こゝでは「ノウ」と東洋的な文人墨客としての博士がのさばって自然科學者寺田寅彦に禍にもつかぬ說教をする……（旦）

Y線と聽力
滿腹すると何故睡くなる

……の間には、人間の頭にエッキス線をかけると聽力が一時的に弱くなることが知られてゐた これがエッキス線麻痺の原因に就いて學者の議論となってゐた

が、キュラー博士はこれを動物實驗によって確めその理由を說明した。

I……博士の犬についての幾多の實驗によると、頭部にエッキス線をかけると脳髓の分泌作用を抑制する作用が弱くなることを知った。脳髓はインシュリンといふ内分泌物を分泌し、それが血液中の糖分の量を少くするため耳の内耳に充ちてゐる液の濃度も減じ、從って聽力が鋭くなるのだと說明した。

また飽腹ご 馳走を食べて滿腹すると睡氣を催ふのは、血液が消化器に集まって、腦の血液が少くなるためだと一般に說明されてゐるが、耳鳴がたまって聽力が衰へると睡氣を催すことを思ひ合せると、右の原因で聽力が衰へることも一原因をなしてゐるかも知れない。

此事實から いふと、洋式の宴會で、食後デザート・コースに入ってからテーブル・スピーチを始めるのは、會衆の聽力が衰へたところでやるわけで、初めに演說をやる日本式の宴會の方が、科學的だといふことができる。

科學ニュース

孵化する卵とせぬ卵の鑑定法

アメリカ農務省のミー・ヌブリュ・ノックス博士によって孵化する卵と孵化せぬ卵とを見分ける簡單な器具が考案され、關係業者及び農民達に喜ばれて居る

即ち電球に一枚の黃と綠のガラスの取枠をつけ、この色ガラスを通して出る光線を卵にあて水色の眼鏡をかけ、卵をすかして見れば容易に鑑定出來るのである。即ちこの色のついた光線によって卵の中の胚黄が判っきり見出され、若しその大きさが一ダイム（一弗の十分ノ一の銀貨）大あれば孵化すること請合ひとのこと

聲をよくする砂糖水の含嗽

風邪などをひいて聲帶に炎症を起すと聲の調子が變って來ます。この時、炎症を除くために、重曹カリや硼酸含嗽をいたしますが砂糖もなかなか有効で、炎症組織の分泌を促したのではあまり効かない。砂糖水を作って、うがひをするとよいのです。之を常用すれば、聲もよくなります

珍奇な祭 イマツ蠅供養

身長二十尺餘大の蠅の模型を祭壇に一年間にイマツ蠅取粉で殺された數億の蠅の靈を慰さむ蠅供養が蠅取粉本舖の今津化學研究所、今津佛國理學博士を祭主として同日夕、大阪曾根崎光寺で開催され參會者二千人燒香が盛大に行はれた

逆發式の高射砲

空への護りとしてより完璧を可くイギリス海軍自慢の高速度高射砲が同國軍艦の大部分に據へ付けられた

これは飛行機の超スピードに對して普通の高射砲では不充分だとして考案されたもので一基の高射砲に八個の砲門が平行して取り付けられ、一旦敵機といふ際には一人の砲手の手でこの八門、同時に同じ活動を起し、一齊に敵機に向って發射され、その命中率も從來のものより遙に優秀なものだといふ

一晩で出來る大根のはりはり

切干大根をちょっと水につけてすぐにしぼりあげ、酢一合に砂糖大匙一杯、醬油三勺をまぜて煮立たせ、さましてから、赤唐辛子と柚子の皮をみじんに切ってまぜ合せた中に大根を漬けこみ、一晩位ら置いてからいただきます、歯ぎれがよく、とても美味しいもの

肋·腹膜炎に 最新治療藥
結核
ハツモン
●頭痛にノーシン●
本劑は酵母菌及特殊非病原菌より抽出せる活性酵素注射劑にして結核諸症に奏効顯著
本劑の効果は實驗諸大家の齊しく立證せらるゝ處にして、各帝大・日本赤十字・滿鐵其他各官公私病院に於て御盛用を蒙る
適應症 肺結核、肺浸潤、肺尖加答兒、肋膜炎、腹膜炎、眼結核、腸結核、膀胱結核、腺性結核、小兒腺病質、一般虚弱體質、榮養及食慾增進等に卓効あり
作用 一、特殊「エンチーム」の作用により病原菌の發育を阻止す 一、網狀内皮細胞を刺戟し白血球を增多せしめ殺菌作用を旺盛ならしむ 一、赤血球沈降速度を正常ならしむ 一、各種ヴイタミンの供給により食慾及榮養を增進す 一、發熱を降下し盗汗を防ぐ
定價 皮下用〇、五cc 一、〇cc 各一〇管入 一圓五〇 二〇管入アリ 一〇、〇〇cc 二〇管
（文獻御希望の方は新聞名御記入御申込を乞ふ）
大阪市東區今橋二丁目 株式會社 黑田藥品商會 支店 東京市本町二丁目

東京帽子は最優國產
清新味豐かな純國產で舶來に劣らぬ東京帽子の中折は全國の有名な小賣店・百貨店何處にでも陳列致してございます

東京ハット
東京帽子株式會社 東京・大阪

お肌のザラザラする方
ヒビ・シモヤケ・ひどい肌荒れて、毎年苦勞をなさる方は
姑息なお手當をなさるより、皮膚良藥ヨーヂ水をお試し下さい。ヨーヂ水の優れた殺菌收斂作用は、芯からお肌に滲透してヒビや霜燒で醜くなった皮膚面を綺麗にします。カサカサの荒肌もツルツルして來ます。
殿方のヒゲ剃り後の整肌料としてもヨーヂ水は斷然好評です カミソリ負けを防ぎ、肌が荒れません つけ心地も頗る爽快です。
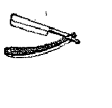
（定價）二十錢より・藥店にあり 總代理店 株式會社 玉置商店

月經不順
女性ホルモン オバホルモン
月經不順 月經寡少 月經過多 結婚期前後の月經衰弱
更年期障碍 頭痛、腰痛 倦怠感、耳鳴 月經早期休止 四肢冷感 血壓亢進
オバホルモンは化學的に純粹なる卵胞ホルモン製劑にして前記諸種症狀に用ふれば、卵胞ホルモンの不足を補ひ、活力減衰せる諸臟器を賦活し、月經を正常ならしめ、新陳代謝を旺んにし、血色を良好ならしめ、以て女性の健康を增進して老衰現象を豫防す。
用量 一回一－二錠宛一日三回内服す。
【錠劑】（五〇〇單位）二〇錠（一圓六五）五〇錠（三圓七五）一〇〇錠（七圓二〇）（一〇〇單位）五〇錠（一圓五〇）一〇〇錠（二圓七〇）外に注射液あり
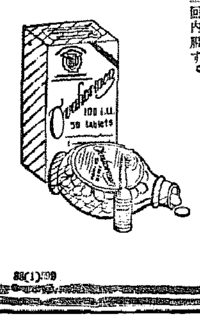
初老期
男性ホルモン エナルモン
初老期の 活力減退 頭痛、倦怠感 記憶力減退 食慾減退 睡眠障碍 心悸亢進
高齡期の 腰痛、疲勞感 肩凝り、耳鳴
青壯年期の 神經衰弱等
エナルモンは國際聯盟中央試驗所にて各種男性ホルモン劑を比較實驗の結果、著しく强力なることを確認せられたる國產純正男性ホルモン製劑にして前記疾患に用ひて、血色素數、赤血球を增加し、新陳代謝を旺盛ならしめ、以て一般症狀を佳良にし、精神的・肉體的活動を容易ならしむ。
用量 錠劑は一回一－二錠宛一日三回
【錠劑】 三〇錠（三圓五〇） 五〇錠（八圓五〇） 一〇〇錠（一六圓） 外に注射液あり。
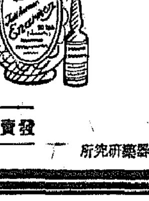
製造元 川崎 株式會社 帝國社臓器藥研究所
發賣元 大阪市道修町 株式會社 武田長兵衛商店
關東代理店 東京 株式會社 小西新兵衛商店

京日中鮮版

生活改善貯金箱

【開城】郵便局では愛國貯金その他の貯金を奬勵する一方、一般に範を示すため貯蓄奬勵で生活改善貯金箱を作り郵便局員約百三十名に對しそれぞれ家庭に備へさせ、家庭の主婦や子供等にまで生活改善を強調して毎月一日愛國日の神社參拜の時持參させ、主事がめいめい貯金箱の中味を預り貯金させてゐる

人蔘騷動擴がる
容れられぬ共存共榮の理想
何處へか行く　百名の組合員

【開城】既報蔘都開城の生命線である人蔘を中心に業者間の内部抗爭は日を逐つてますます深化の一路を辿りその成行如何は關係者間に深く憂慮されてゐる、問題の起りといふのはかうだ

從來白蔘の販賣がともすると一部業者の獨占的商行爲により利益を壟斷されてゐたのを改善して業界ひとしく共存共榮で進むべく人蔘販賣組合機構を開き研究の結果、將ら中小販賣業者に重きを置き從來の地位を與へることを原則として各業者に一ケ年間販賣し得る數量の割當を委員十名を選定の上解散した、然るに委員等は當初の趣旨を裏切りその地位を利用し勝手に自己本位の割當を行ひ多數組合員の無視し著しく不公平な取扱ひをしたといふのである委員側の發表に先立ち、早くもその間の事實を知つた組合員側は、「こと死活に係る一大事」なりとして委員側の非を鳴らし總ては總會によつて質さうと參謀臨時總會の開催を迫つたが容れられず、いよいよ委員對組合員の對立を見るに至り、遂に組合員中の七名は府廳と組合問題なりとし專賣局出張所に陳情したが、却つて反對に一層不利な結果を招來するに至つた

一方蔘業株式會社では役員總會を開き監督官廳たる專賣局出張所の指令を俟たずに、多數組合員の反對を押切り既定方針とあつて兩三日中に割當通り白蔘の賣出しを開始すべき決意を示したので、組合側では或一現品が本問題解決の端緒を見るまで賣出し中止方を再三迫つてゐるが、會社側では一度役員會で決定したことでもあり果していかなる態度に出るか、組合員側は今は總督を要求しても容れられず、當局の態度までに嚴く取りつく島もなく、いよいよ兇鑄の日を送つてをり、何處に落ちつくか頗る注目されてゐる

拾い一圓半　兒童らの赤誠

【永同】第二小學校では去る十一月十四日學區域による學友會が組織されるや同校第三學年擔任の宋月鳳訓導は「僕らの力で御國のために」と毎朝登校途中の邑内に散らばる古物ゴムを一つづつ集めてゐたが、一ケ月目のこの十四日、これを邑內の古物商に賣却し一圓五十錢を得たので擔任の宋月鳳訓導から獻金の手續をとつた

戰地から國防獻金

【開城】府內北本町六三五出身、天津河北二馬路進西里一號李承成氏は北支派遣軍の支那語通譯として皇軍に從軍活躍中であるが、この程開城署横山高等主任あて五圓を郵送して來て國防獻金方を依頼した

自動車事故　百十六件

【咸興】道保安課の集計によると今年度になつてから今までの自動車事故總件數は百十六件の多きに達し、これによる死亡者は二十八名、負傷者は百四十二名であるこのうち人と衝突したものが五十二件で總件數の約五割を占め、自轉車及び牛馬車等と衝突したものも相當な數に上る、事故として最も大きいものは、やはり、この間の興南府內踏切りにおける列車との衝突事故である

運轉者合格

【春川】道保安課では去る十一月七日から三日間に亘り施行した運轉者試驗合格者を五日左の通り發表した

成鎭同、申斗鉉、朴公仁、河野正谷、朴公仁、李敬幹、金潤煥、李尙鎬、玄泳郁、羅英吉、朴在根、趙鍾武、崔赫極、金弼在、成明基、朴敬鎭、元聖鎬、李哄模▲特殊運轉者　竹田三頭、洪淳哲、原田精、徐彭濟

京城と清津の間に
專用中繼線を架設
二重放送はお流れ

【清津】清津放送局の二大懸案たる京城清津間專用中繼線の架設と二重放送問題のうち專用中繼線は本年内に實現を見ることになり明年からは夏季でも明瞭な放送が聽かれることになつたが朝鮮人間で熱望されてゐる二重放送の方は過般京城で開催の放送局長打合會に永井放送局長が明年度實現を期して猛運動を試みたが技術上困難な點があるため放送協會の明年度豫算計畫には遂に織り込まれず當分見込み薄となり、朝鮮人聽取者を落膽させてゐる

降つた黄金は〆めて四十萬圓
江原道のナス景氣

【春川】待望のボーナスは十六日（十五日付）一齊にばらまかれた總額は案外にも四十萬圓、前年の十七割よりも二割増しの平均十九割といつたところである、巡査千二百名に十萬圓、前年の十七割よりも二割增しの平均十九割といつたところであるが、朝鮮、判任、巡査の平均は昨年よりよいが、たゞ内鮮、奏任の高等官は昨年より二割増となつた、外事課は例年通り二割減でもあるのと上に厚く中の判任官に薄かつた形跡りが異様に目立つてゐる、ともあれ各人樣に應じて國債を買ふことになつてゐるから實際手に入るのは例年より少からう、夫にしてもざつと四十萬圓近くの大金が道內に降つたわけで道局下の不景氣は幾分かは緩和されるであらう

◇内務、總額十三萬圓　奏任官昨年の十七割に對して今年は十九割、判任官昨年通り二十一割、雇員は二十五割で昨年より二割增しである

◇學務　一萬五千人に十四萬六千圓、一人平均百圓未滿に見えるが、一部未滿の組み相當多いらしく平均十九割の例年通り、但し高等官組だけは十七割である

◇警務　判任官五百五十名で一萬五千圓、十九割から二十一割のところ

勅語謄本御下附　忠北三校の光榮

【清州】今般永同農業實修學校、忠州簡易農業學校並に丹陽郡赤城小學校の三校に勅語謄本が下附せられることゝなり、來る二十二日午前十時から本府で擧行される傳達式には山路道學務課長が出頭、同課長は即日拜戴して歸任し二十三日午前九時半から道知事室で右三校長に對し傳達式を擧行する

滿洲移民に火田民
先づ百五十戸、江原道一鳥の策

【春川】本府から江原道に割り當てられた明年度春期分の滿洲開拓移民は百五十戸であるが、道當局では道內の火田民の整理と兼ねた一石二鳥の方針を定め明年からこれら火田民を滿洲國の移民として送ることになつた、火田民は常に道内の林野を荒して廻る山のジプシー的存在ではあるが、もとより勞働には馴れてをり思想方面は申すまでもないので之らを送り出すことによつて滿洲國の移民事業の目的が達せられると同時に道內の火田民が整理されてゆくことは極めて妙味ある方針として各方面から注目されてゐるが來春の百五十戸も早速この方法で進むべく先づ春川、洪川、金化、准陽の四郡を選定し各郡に割り當てゝゐる、なほこの戒鐵大事では道內全部の火田民を滿洲國へ送り出すはずである

純金のノダチ

【鐵原】農地開發時代に年より話がある鐵原邑郊外の水利組合蒙利地域の中で、一農夫が純金「のだち」一個約二匁半を砂掘り作業中に發見、附近の人達の騷ぎに滿洲移民が土地買收に乘り出してゐる

江原殖産總會

【春川】江原殖産株式會社第一回總會は十五日午後二時から春川公會堂で開催、一滴千里で原案通り可決散會した、創立第一期であるにも拘らず一萬四千一百十五圓三十五錢の純益を擧げ株主に八千七百五十圓の配當をしてゐる

酒都に酒なし！
平壤はじまつての珍現象

【平壤】内地、滿洲、北支方面に向け一萬石近くの清酒を輸出する平壤釀造界の躍進は今正に清酒界の偉觀であるが最近の需要增大はこれに見えて著しく十二月十日現在の手持ち石數は僅々七千石足らずの狀況である因に前年酒造年度の持ち越し石數は一萬四千四百二十八石で十一年酒造年度同期に比し約五千餘石の減を見せ或る業者の如きは手持ち石數が百石足らずといふ有樣で開闢以來初めて見る賣行き成績を出しお正月に使ふ酒にも不足を來す現狀で本年の製造着手は一ケ月位仕込みを早める等大騷ぎを演じてゐる

鰊漁場入札　今年は氣乘薄

【長箭】漁業組合及び漁組聯合會の許の鰊漁場（網代）の行使權を十五日漁組で競争入札に附したが昨年の不漁と時季尚早で氣乘せず、昨年の漁組の分十三件、四萬二千五百五十一圓に對し、本年は僅か五件四千三十九圓に過ぎず、又聯合會の分は昨年の四件七千九百七十圓が來年は件數は同じく四件でも金額は三千五百七圓、即ち約九割減である因に漁組の殘り十一件は希望者に對し隨時契約する

忠南に『鐵工組合』

【大田】鐵鋼統制に順應して忠南の鐵工業者は去る十三日大田公會堂に於て忠南鐵工業組合の結成打合會を開催、忠南鐵工業組合を組織することに決定、拂込總額も五萬圓、一口五十圓といふことにして來る廿日これが委員會（於大田公會堂）を開き、定款その他を議題の上新春早々これが創立總會を開催することになつた、同組合設立の曉は組合の共同鑄造工場の設置、鐵、工業用品、燃料の購入、販賣等

總額六百五十萬圓
でつかいぞ仁川の酒造額

【仁川】馬山、平壤、京城と並べて朝鮮に於ける酒の產地として早くから名を知られてゐる仁川の酒造界は最近ます〳〵隆昌を極め、殊にその質は飛躍的向上を示し大いに氣を吐いてゐるが、仁川税務署の窓口から覗いた十三年度同管內酒造額は總額に於て非朝鮮酒は五百四千廿二石（税額百三十八萬八千四百四圓）朝鮮酒六萬一千八百五石（同廿七萬七百九十六圓）で釀造酒は朝日釀造、豊田、淺見、寿山、吉原、劉、藥酒は朝日釀造、淺見、中央酒造、豊倉、江華釀造の諸工場で醸造されてゐる、その內譯は左の通り（括弧內は稅額）

非朝鮮酒　醸造酒　清酒一四、〇一九五石（四六二、六四四圓）濁酒五七石（一八八二圓）▲蒸酒　酒精九二六石（一〇四、五六四圓）燒酎三五、〇二八石（六六二、〇一八圓）▲再製酒　ウヰスキー一〇石（四九〇圓）ブドウ酒一五石（六九二圓）味淋二〇石（四八九四圓）梅酒二石（九二圓）ヴエルモット二石（九二圓）新清酒三、三四二石（一二六、六四八圓）藥酒

朝鮮酒　▲濁酒　仁川府一八、〇七八石（六一、四六三圓）富川郡一八、〇八七石（六一、四九四圓）江華郡一一、二八石（四一、五三八圓）金浦郡六、八九四石（三一、三四三七圓）▲藥酒　仁川府三、四三七石（四〇、七四二四圓）富川郡九四一石（一一、一三三圓）江華郡一、四九九石（一九、四八七圓）金浦郡九五四石（一、四〇二圓）　十五〇一石（一三、〇五八圓）

〝凡る惱みを解決〟
杉浦式砂金採取機の性能に
松井道技手も太鼓判

【清州】既報、長期戰時下の國策線に沿つて産金が重要な使命を持つてゐる今日、小資本砂金業者でも容易に備付けられ之上に採掘能率を高め之等從來の困難事情の惱みを完全に解決する杉浦式砂金採取機の發明は忠北道内大小産金業者に非常なショックを與へ試運轉に多大の期待を懸けてゐるが、忠北道產業課鑛業係主任松井技手は專門的立場から試驗につき左のやうに語つた

清州郡江外面西坪里地域内で鑛江ドレッヂ第の考案になる杉浦式砂金採取機の能率試驗を行ふ傍ら同社所屬の鑛區を調査するため目下同機の組立を急いでゐるやうであるが、同機の特徴はドレッヂャーの入れない地形にも適し價格の低廉なると、既耕地復舊問題の解決、機械移動の簡易、深度の自由性、粉金の採取等砂金鑛業に於ける惱みを同時に解消しやうとする機械で各方面から期待されてゐる、本機は手操作業の段丘上の人力運搬と殘山に於ける貧鑛層に用ゐられてゐるトラフコンベヤーの操業を適用し之をベルトコンベヤーに換へたものと思はれるが確かに輸送力の點は効果を上げ得るものと信ずる、なほ同機にはドラッグ・ラインの利用によることになつてをり、これは水銀に對し或は特殊な裝置により攪拌作用を完全に與へ水銀の表面積を大にし粉金を採取するといふのであつて、この裝置は十分効果を發揮するであらう、同機が砂金業界に廣く利用され機械化されると鑛業勞賃不足の打開にもなり産金增産

に一大飛躍を與へるであらう、既に各方面の鑛業家から相當照會して來てゐるやうな譯で、更に普及し全道の產金に一層拍車をかけられんことを望む

勿體ない話

【鎭南浦】鎭南浦府の近郊の話……最近鐵道を待たない不合理な話……最近鐵道、郡部の鮮人の酒取引方法、嚢ひで全酒、金文、龍岡、龍井、風大津各驛前一帶は藁、米穀、薪炭、雜穀等の山また山がごたごたと積まれてある、同驛前にも積まれたまゝ、何れも……ところ、不合理が常に見受けられる

日に一回給水
統營の水飢饉

【統營】邑上水道水源地に於ける水量の減水、一日一回づつ給水してゐたのを一日一回の北部を嚴せずに飯さし邑當局では本年を通して統營邑內に給水の關係に心を痛めてゐるが水饑饉の前兆である、邑民は今や全く途方に暮れてゐる

江原官房主事に藤田氏

【春川】江原道地方課長兼官房主事であつた三浦氏の春川郡守轉出後任には同道地方課長藤田氏が十四日付で官房主事兼任を命ぜられた、同氏は慶北出身で青年時代から内務畑を歩き、四十才の若さで昭和七年内地から轉任、一般の定評ある人である

嘘と法螺

◇……嘘は一つの假想に基く勿論惡意の全く無い嘘もあらう。たもので罪のないものは創造といふ。罪ある嘘は、それが一面の藝術家からは極端に排斥されるが、しかしそれとてもその種類によるもので嘘の總てではない、法螺は一寸嘘に似てゐるやうだが本質的には全く相異え、殊に偉い人の吹く法螺は時に非常に魅力があるそうで、身にそくはない法螺はこゝら悟くなる

◇……元來言葉といふものは物や形、動作や、社會事象を現はす符牒にすぎない、從つてその符牒をどの物象にあてはめるかといふことは結局はその人の主觀によるの他ないので、その人の感受性そのものによつて皆異るといつていゝ、それを他に擬へる場合その表現は幾分差を生ずるとは止むを得まい、否、寧ろ當然のことではないか、しかしその主觀が餘りに明確があるとそれは法螺と呼ばれる

◇……北仁川港の砂金採掘が時々噂に上るがあの話は兎に角最初は大きかつた、「金」と聞いただけで、びつくりさせられる幸若客を始めて苦労した法まで心配した人もある、とこれが今ではその探金熱日に一人夫二人分に費用もかゝつてないといふのが現狀だ、それども北仁川港から砂金がとれるといふのは最初から蓮の蕾けられた築港工事の副産物だつた、しかつめらしい理論をつければ産金奬勵の國策に迎應したものでたとへ採算はとれなくとも多少たりとも國家のいふ金に犠牲を拂つても採り出すことが國家に忠なる所以ともいへる、それだからといつて何も誇大に吹聽する必要はなかつた……との說論もある者もあれ、結局嘘か？、法螺か？……がいけないといふのだ

◇……尤も嘘には大別して四つの種類がある、第一には絶對に言はねばならぬ嘘、それは葬式で役者が或る役に扮しては時の事を言ふのではないから「嘘だ、言はなけりやよくないから」といふことを言へる、第一の嘘に扮した幸田郎が舞臺に上から實は私は松本幸四郎でござりますがと一々斷つたらどうだらう、第二は言つた方がよい嘘だ、たとへば、困つた局面で戰死の命をとれば、致命傷の勇士に力をつけるため待ち遠しく思つてゐる命を見越しても「傷は淺いぞ、大丈夫だツ」といふが如きだ、醫師が患者の治療上何にでも嘘でもいゝ、はないといふことはいつでも別に嘘に法螺は一銀行にでも何の必要もない、しかしこの種の嘘がどうかしたはずみから物の成り行きで途方もない誤解や問題を惹き起すことを承知でやるのは不都合である、これが普通は言ってはならない嘘の如きは別段に說明を要すまい

◇……昔から「嘘も方便」などと言はれるが、さあ、さうなると問題の北仁川港の砂金はどれに該當するものか？【仁川】

仁川海苔大當り
近く二回目の採摘
斷然先進地を凌駕

【仁川】海苔豐作……目下京畿水產試驗場で試驗養殖中の仁川近海の海苔の採摘は今冬で二年目であるが、今年は昨年にも增して好成績で先月から本月初旬にかけて同試驗場指定技手指導の下に行はれた第一回採摘に一千六百枚の生海苔收穫があり、しかもその色合、風味は斷然黃海道等の先進地產のものを凌駕してゐる、この好成績に氣をよくした同試驗場では近く第二回の採摘をなす豫定で海苔の聲價を高めんものと非常に張り切つてゐる

慶南も海苔景氣

【釜山】本年度における海苔の成育に天候に惠まれ頗る良好、昨年に比べ二十萬圓增の七十萬圓突破を豫想されてゐる、其中早くも十三日には河東海苔の第一回操り會で入札に附された、初相場は月位三百十四束、火位三百十九束、水位七百六束、金位百六十束、千三百九十八束、不合格八十束で、入札の結果最高一個八十錢から最低位一個五十五錢の高値で入札總額二

届かぬ正月用品
鴨江上流地方は恐慌

【新義州】鴨綠江水電と宅間線の兩工事で新義州から上流への一般貨物輸送能力は著しく減退し、お正月を控へて上流住民は勿論、地元業者も困つてゐる、新義州から滿州までの貨客輸送は既報の通り水豐系の平北線道によつて行はれてゐるが同線は明年三月開通豫定の定州新義州間は新規開通で十三百トン新義州に滯貨してをりこのうち年内に是非八百トン程輸送さるべき必要に迫られ所謂トラック八千臺を每日數回往復させてゐる海產物同業組合でもお正月用としての輸送を痛感し、そのため一般貨物の輸送が惡く、頗る不便を感じてゐる、特に上流からの多量の注文もトラックをなくしたため輸送出來ず、よつて商工會議所を通じて會社側に援助を要望したが、輸送のためのトラックガソリン、タイヤーなど何れも時局柄入手困難な狀態にあり容易に解決出來るかどうか注目されてゐる

學校荒しの怪盗

【咸興】咸興を中心として元山から會寧に至る咸鏡全線を股にかけ沿線各地の學校を思ふ存分荒し廻つてゐた學校專門の怪盜が最近又も各處に出沒し依然學校荒しを現出してゐる、去る八日午後十時頃利原郡利原面南門里、利城小學校事務室の窓硝子をぶち破つて侵入し、現金及び多數學用品のほか蓄音器、レコード、聰かけ置時計等を片端から持ち逃げ、所轄利原駐在所では直ちに非常線を張り嚴重搜查したが賊は全く神出鬼沒で容易に足どりを突き止めることが出來ず、一方道警察部では手口から推して本年春咸興刑務所を出た文菜の仕業とにらみ、早速管下各署に指名手配し嚴重捜査を開始した、この怪盜は去る三月府內咸南高女を荒し、大金を窃取し現金を持ち逃げ窃取し、豐原同所に咸南高女等を荒した上、更に商業學校を初め、永興、高原等各地の各小學校を荒して更に府內に現れ、黃金町小學校及び永生高女を襲ひ、一足遁びに端川郡下に出沒し、同郡下二ケ所の小學校に侵入、窃盜を働き、その足で城北に赴き各地の學校を荒した上、警戒網をくゞつて再度咸南に現れ先づ興南邑內の兩小學校を襲ひ、咸興を荒廻りして高原郡下秀山小學校教員室を數々荒した後、成川郡下に出沒、數ケ所の學校で同一手段で窃盜を働いた上、更にこの度、利城小學校に現れたもので既に被害學校二十餘校といふ驚くべき記錄を作つてゐるなほこの外に相當被害があり、前回の犯罪件數は十九件に上つてゐる

高値ビチリス上の値段
警察署も頭を捻る難問題

【平壤】細民階級の唯一の慰安所とも云ふべき朝鮮飲食店組合でスリチピの朝鮮人飲食店組合ではかねてからロバンが合ひませんからとこの程物價騰貴で値上げ方許可願を出した、組合の云ひ分によると昭和六年に現在の定價表を作成して今日に至つたもので、あるが最近鰻上りの物價昂騰により現在の値段では到底採算が持てんと云ふわけで同組合も、物價抑制の時節柄値上云々はどうかと目下慎重考慮中

偽刑事つひに捕る

【安州】去る六日安州市場通りの郭城郡日新面驛山里五〇一崔○○（三）から牛賣代金三十九圓を詐取して姿を晦ました僞刑事は十一日自稱大邱府鶴洞三丁目○○在住郡秋花面龍淵里李龍福氏方に現れ「自分は信川警察の刑事だが牛賣知代金の件について調べに來た」と稱して手帳を取り出して『一々書きとめた後その代金を出して貰ひたいといひ出し斷はられ、「それでは駐在所まで連行しませう」と代金九十五圓と書類を懷に入れひと足先に行くからと自轉車で悠々と逃走したが十二日延安邑の料亭文泰館に潛伏してゐるところを當井駐在所員に難なく捕つた檢擧された犯人は延安邑鳳南里一七四東海商店長男車日成（三）で公文書僞造及び詐欺被疑で一年中の懲役に服したことある惡か者と判明、東海吉も引續いて近く出獄する豫定

キネマと演劇

朝日館（舞台一同）【仁川】十七日から三日間▲松竹大船映畫「花嫁かるた」上原謙、桑野通子、高杉早苗主演▲大都映畫「浪曲トーキー「五郎正宗」大乘寺八郎、藤間林太郎、久野あかね共演▲大都映畫「唄はれた夢」三色すみれ、森敏太郎主演▲東日大毎ニュース

愛館（舞台一同）【仁川】十七日から三日間▲日活多摩川映畫「新選組」淺岡信夫、吉岡一郎▲新興京都映畫「母の歌」、丘譲二、溝井久子、伊井小杉男、中田光男、日比野等▲パラマウント映畫「お暇なカレン」キャロル・ロンバード、カレン・モーレイ、ロバート・ドイン主演▲パテー・ニュース

人の動き

▲宋江原道産業部長　十六日原州に出張
▲大坂原七氏（道會議員）江原道の推薦奨學會出席のため濟川へ
▲崔神集（道會議員）同上
▲小宮山八郎氏（道會議員）同上
▲牛濱永司氏（警察署警務主任）十五日轉任
▲京城の豫定で出張

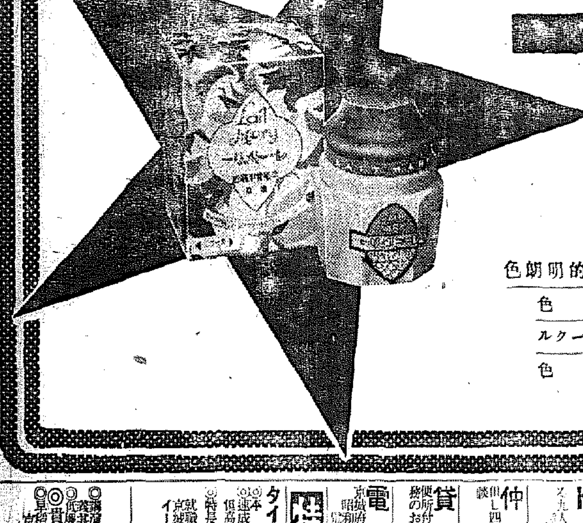

特別案内
京日案内

花柳病專門　和田醫院　電本1306
淋疾・梅毒　男女生殖器病　塩井皮膚科
花柳病外科　島崎病院　電本2736
産婦人科　衣笠醫院　電本5912

南部鐵瓶特別奉仕　本町一丁目井泉商店内　南部鐵瓶發賣元　臨時出張所　電話本局(2)一八九番

料金表（料金は總て前金）種別／一件／五行以上／十行以内　求職／五行／四十錢／一回七十錢

女中　至急入用　本人直接御來談ありたし　京城驛前　村上旅館　電本一〇七七
賣地　氷峰面一里木浦線沿線一萬五千坪
寫眞　修正技師を求む　鍾路　本一寫眞場　電本二三二五番
女中　入用優遇す　京城府南大門通五丁目五九　電本一七四九番
寫眞機械材料一式　京城武橋町　電話本局一三二四番
タイピスト　邦文　英文
貸室　京城旭町二丁目
電話　賣買　京城府南大門通
女性　朗朗、謙虚、近代的な接待係の女性若干名求む　京城明治町
トラ　タイプライター
仲居　入用　四十歳以下
貸室　旭町一ノ二二
電話　高價買入
タイピスト生徒募集　速成科　本科
速記　講演、會議、座談會、學校、講習其他　正確迅速　貴族院速記者後援　早稻田式速記術教授所　電話本局六五二〇番

パーマネント　ワタナベ美容室
毛皮ナメシ　山口皮革工場
著名呉服店案内
小林呉服店　京城本町二丁目　電話本局五三五九番
ちゝぬや　京城本町二丁目
橋詰呉服店　京城本町三丁目　電話本局一八〇一番
京呉服・白生地・京染　まるや　明治町本通　電本六六〇
赤塚呉服店　京城旭町一丁目　電話本(2)三九三六番
圓城呉服店　京城府櫻井町　電話本局(2)三七二九番
歳暮割引大賣出し　丸一呉服店　本町三丁目　電話本局(2)三五八〇
京ごふく　つたや　京城本町
コマヤ呉服店
松島屋呉服店
珍京染ト白生地　京やま京
小林呉服店　京城練兵町市場通　電龍七六四番
紀商店　遞信官業共濟組合　京城府三坂通　電龍(4)二七〇番

世界一流の家庭雑誌

主婦之友

新年號 八大附録贈呈

幸福な家庭建設號

嫁入文庫三大全集

初めの八大附録の大奮發

兩手に持ちきれぬほど思ひきった大奉仕

第一附録 (家庭文庫入)

東京仕立 和服裁縫急所 上達獨習書

部分々々の急所が一目でわかる新式裁縫全集

今まで發表されなかった部分縫の急所一切發表…初心者は一足飛びに上達する

恰好よくて早い一年中の和服裁縫の急所發表…專門家は一流裁縫師になれる…内職なら忽ち收入が倍になる…名人の東京仕立祕傳一切發表

これ一冊で二円以上の値打

第二附録 (家庭文庫入)

冬の温かい經濟料理五百種

日本中の評判料理を一冊にまとめた大全集

美味しさ日本一・榮養日本一・經濟日本一

費用と手數が半分になるのが『主婦之友』料理の特色です。…作って試食して書いた料理ですから絶對に信用できるので大評判です

▲温かい鍋物の作り方五十三種 ▲郷土風のお汁物の作方七十種 ▲新年の一皿盛り分せ料理五種 ▲温かい一汁一菜お客料理五種

▲美味しい煮込み物作方十七種 ▲鹽鮭と鱈と鰤の料理四十五種 ▲大根蕪白菜の經濟料理卅二種 ▲鶏肉と鯨料理の作方二十三種

▲臓物あら料理の作り方二十種 ▲温かい御飯物の作り方四十種 ▲郷土自慢のお雜煮作方廿五種 ▲麺類料理の美味しい作方十種

これ一冊で二円以上の値打

第三附録 (家庭文庫入)

妊娠・安産・育兒の月々の心得

皇室侍醫 緒方博士(小兒科) 山田博士(産科) 松山博士共著

妊娠と育兒のことなら百冊の本もコレ一冊にかなはぬと大評判。繪画と映画式の折畳式附録で月々の祕訣が一目でわかるのが大特長。

附録 便でわかる赤ちゃんの健康の見分け方 妊娠する日とせぬ日の早見表

第五附録 皇軍大勝双六

第六附録 コドモ愛國繪本

第七附録 新案家庭娯楽集

新案家庭遊戯品、來年の毎月の運勢などどっさり發表。大好評!!

第八附録 新案銃後献立カレンダー

今までのカレンダーとガラリと變った新工夫。とても便利重寶無類

戰場の奇蹟と靈驗を語る座談會

生活計畫を實行して貧乏を征服した夫婦の体驗

この方法を實行すれば誰でも成功疑ひなし。金持にもなれます。方法は今直ぐ實行できる簡單なもの

下村海南博士・三宅正太郎先生 夫婦道の眞髄を語る圓滿座談會

人情味では當代隨一の下村博士と大審院の三宅判事が夫婦圓滿の奥の手を傳授。家庭和合絶對保證附

戰傷勇士と結婚した幸福な新家庭訪問

數ある良緣を退けて山崎伍長と結婚した鳥取の小玉操さんの純情新家庭訪問。

問題小説

暁の合唱

新年號より獨占新連載

東西朝日新聞で發表までして中止になった問題の小説

名作小説『若い人』の人氣作家 石坂洋次郎

小説に映画に空前の反響を捲き起した名作『若い人』の石坂洋次郎先生が特に『主婦之友』に獨占發表を承諾された問題の小說。堂々新年號より連載・沸き立つ熱狂

妻と兵隊 火野葦平

妻と兵隊 兵士と兵隊の

火野葦平軍曹が戰線より愛する妻子へ送った純愛熱涙の通信集を『主婦之友』が獨占。果然大反響

懸賞小説 一等當選 貳千圓

幼き者の旗 氏原大作

北支派遣寺内部隊歩兵軍曹

日本一の比田井女史が上達法實地指導

新篇路傍の石 山本有三

讀者皆な泣いた戰線勇士の事實小說。家郷の妻と子への限りなき愛情をこめた熱涙の愛國小說

特別附録 大額面用

皇室の御繁榮

元侍從武官長 陸軍大將 本庄繁 謹書

傷兵保護院總裁男爵 北蓮藏 謹畫

天皇皇后兩陛下を初め奉り皇太子殿下内親王殿下の御尊影の有難さ畏さ

各宮妃殿下の畏き銃後の御日常画報謹輯

新年號より連載

戰勝記念

大懸賞

ハガキ一枚で出來る大懸賞

(1) 正絹變り織本場銘仙

(2) 流行刺繍名古屋帯

(3) 流行變り打ち帯〆

貳千名當籤の大賞品

西條八十従軍詩画帖

感激小説	悲劇小説	熱狂小説	人氣小説	熱涙小説	評判小説	人氣小説
新肉彈	妻の場合	新妻鏡	信子	母は強し	結婚天氣圖	吾亦紅
櫻井忠温	吉屋信子	小島政二郎	獅子文六	竹田敏彦	菊池寛	久米正雄

年賀状のお手本

比田井小琴著

新春福笑ひ大會の 爆笑夫婦スターの

大陸の花嫁と生活する記

近藤日出造さんが滿洲移民村に花嫁さん探訪

成績不良兒を入學試験に合格させた母の苦心

中年の人妻も大きい花嫁さんも御覧ください

中年から迷ひ出した良人を更生させた妻の熱涙記

確實に儲かる新内職案内

不景氣知らずの戰時の新内職を探訪して特に有利で確實なものだけを特別公開

特輯

お正月の家庭重寶實驗集

お正月の家事一切、お正月用品の廢物利用、家庭療法の簡單秘訣

岩永博士の世界的發見 ぜんそくの根治法

今まで藥をあびるほど飲んでも治らなかった方は大至急御覧ください

一晩で色を白くする新美顔法

非常時のお作法實演画報

お作法大畫報。知らねば恥をかく新作法

軍國調新年の生花祕訣

▲お正月化粧と着附祕訣 ▲お正月の戰捷髷の結方 ▲冷性貧血の強壯劑作方

八大附録つき 大奉仕

九十銭

主婦之友社

東京神田 (振替一八〇)

(送料十五錢) (豫約講讀は半年四円十錢・一年八円)

小國民の保健に嬉しい 贈物二題 その一

府内の七公園に 水遊び場『渡渉池』

水道課とも連絡 土木課の新計畫

子供の天國、京城府七公園の運動器具設備は大京城の名に對して甚だ貧弱であり、しかもそのうち南山公園は別としても三清公園の如きは砂場一つさへない有様で、今年度豫算の二千餘圓も少きに失するとの聲があるので京城府土木課では明年度豫算にこの方面の費用をも計上、新しい計畫として「渡渉池」を各公園に施設することゝなつた

この渡渉池はコンクリート作りの淺い水溜りで危險のない水遊びの場所として夏の暑さが殊に酷しい京城にとつては絶好のものであるが、水道課とも連絡をとり出來るだけ費用のかからぬ上水をふんだんに供給して子供の天國に人氣の的を一つ殖やさうと設計を急いでゐる

運動器具の整備へ 各小學校一齊に實施 その二

銃後下錬成の最關心事、小國民の體位向上陣を預かる京城府内各小學校の運動器具設備状況はまことにお恥しい位で今年度の新設補充費は一部(内地人側)二部(朝鮮人側)合せて約三千圓、一校百圓にも足らぬ貧弱な豫算であるが、京城府學務課では明年度を期して各小學校一齊に運動器具の施設を完整し昨年から改正された體操要目の取扱ひに應じて新しく増加したリズム運動等の種目に對する適切なる新器具を整備、現在の教材費常を活かす小國民の保健政策に積極的に乘出すこととなり、先づ各小學校を單位に必要な器具設備の數量種類を提出させ、これを基礎に必須施設の設備標準を決定、少くとも標準設備だけは全部の小學校に實施して行く方針である

私財寄附の 篤志表彰

【東京電話】滿洲、上海兩事變に際し私財寄附の篤志を表彰せられ十七日左の如く賞勳局から發表された(朝鮮關係分左の通り)

木村要彦店員一同

外 二百七十三團體

賞狀下賜

ボーナス泥棒 高飛び中に捕る

古市大邱府尹の受難

【釜山電話】十七日朝釜山行「ひかり」が慶北慶山驛附近を驀進中三等車に擧動不審の朝鮮人青年がゐるのを發見した移動警察が嚴重取調べたところ、同人は大邱府雇員鄭某(二九)で前日ラヂオ體操の隙に府尹室に忍び込み古市府尹の上衣から五百圓在中のボーナス袋を盗みとつて逃走中なるを自供した、釜山に連行餘罪取調中であるが既に百二十三圓を費消して現金は三百七十七圓しか持つてゐない、右について古市府尹を訪へば

「ボーナス盗難なんて體裁惡いよ、實は昨日もらつて公債も買ひ家内にも少しやつて殘金四百圓足らずだつたと思ふ、いつものラヂオ體操の時間なのでチョウト上衣を脱いで自分の椅子にかけて二階を降りる時途中で會つた青年があつたがそれが雇員とばかり思つてゐたので、うつかりした譯だ、その青年が犯人だつたのだね」

と語つた

入營奉告祭 けふ神宮へ

國防第一線へ浮び出た昭和十三年徴集の朝鮮各部隊への新入營兵は十八日午前十一時から朝鮮神宮大前で中村軍司令官、下滋中將以下參列、嚴肅な入營奉告祭並に武運長久祈願祭を執行するが、各新入營兵から入營の奉告をなし、神宮からは全部に對して武運長久の御守を授與することとなつてゐる なほ當日は世紀の歡呼を浴びて入所した志願兵第一期生一同も參列するはず

大型機關車 半島にお目見得

素晴しい貨物車專用の機關車がデビューした—鐵道局で註文中の貨物列車專用大型「ミカサ」八一、八二號の兩機關車が到着し釜山工場で組立を終り釜山—三浪津間で試運轉を行つたが、成績極めて良好で年末大輸送の貨物を捌くことになつた

工作費十五萬圓、總備重量五十七噸、平坦線時速五十粁で三十噸貨車五十三輛を牽引する

大内教授ら五名 起訴收容決定

人民戰線派學者グループ

【東京電話】東京地方檢事局では去る九月來人民戰線派の教授グループ中有澤東大助教授(休職)同部元法政大學教授を治安維持法違反で起訴したが、引續き東大經濟學部教授(休任)大内兵衛(五一)同助教授脇村義太郎(三七)元法政大學經濟部教授美濃部亮吉(三五)同元教授南謹二(三六)元東北帝大講師宇佐美誠次郎、同阿部勇ら七名に對し愼重取調を急いだ結果九月來四ケ月を費やし教授グループの全貌を明かにすることが出來たので、十七日正午大内教授(高等官一等)の上奏手續を最後に一切の手續が完了し、前記大内、脇村、美濃部、南、芹沢の五名は治安維持法第一條(目的遂行の爲にする行爲)に該當するものとして起訴一兩日中に東京拘置所に收容されることとなり、宇佐美、阿部兩名は不起訴處分となりこれは一兩日中に釋放されることゝなつた、これをもつてさきに送局された九大助教授、高橋正雄(三七)東北大學助教授兩名を除く學者グループ關係は一段落をつけた

城大の五勇士 晴の新醫博

きのふ正式に發表

【東京電話】聖戰下にある學術日本の謳歌——文部省醫學發表と同時に勇躍應召、北支、中支各方面戰線に參戰中の勇士達が十七日五人揃つて一緒に新醫學博士になつた、文部省では十七日五氏に我國學界の最高榮譽たる醫學博士號を授與したが、聖戰下にある學界にとつて誠に心強いことで偶然にもこの日の新博士は五人とも揃つて大陸の聖戰に參加勇戰してゐる勇士達で、從來歩々鑛石勇士に博士號を送つた文部省でもこのやうに一時に五名の現に戰地中の勇士に博士號を送つたとは初めてゝ學界の驚嘆すべき底力を示すものとして係官も喜んでゐる そのうちの松本清新醫學博士は大阪市南區高津町八の出身、留守宅は京城府茶唐町六四、昭和六年京城帝大醫學部卒業同九年講師囑託、現助教授、三等軍醫(現陸軍少尉)に任ぜられ北支戰線において勇戰中である

『わッ、夜襲!』に 漫才『泣き笑ひ』

女慰問團の怪氣焰

黄河の第一線で夜襲を受けながら決死的爆笑隊となり山西戰線の勇士を思ひきり笑はせて來たニュース漫才の大朝家五二郎さん外女ばかりの慰藝團は京城南大門通り廣瀬旅館に四十日間の垢を洗ひ落し各人が見て來た戰場を語る、先づ大朝家五二郎さん

「先月八日京城を後に十六日運城へ着きました、黄河の赤泥水も見て來ました、戰場はあんなんだとは思ひませんでした、砲彈けたゝましく鳴つて來るし夜襲はあるし決死的でした、彈もバンバン、シュッと云ふ音のうちはよいが音がしなくなると空氣を切るのが判るやうになるともう駄目です」

今度は女將さんのメ丸さんが語を取つて

「さうくく、六官村で夜襲を受けた時はもう駄目かと思ひました、私は頭が一番まがつてゐる最中で(頭痛神經痛のこと)この人(夫五二郎さんのこと)はトランクと荷物を兩手に持つてまごくしてゐるしあの時許りは」

と身振り、手振りでお互ひに笑談拔き合ひ、踊の玉津久子さん(二〇)は

「兵隊さん達は上官の號令がかゝらぬのに一齊に飛び出し銃劍の林で軍旗を護り死んでも動かぬといふその決意には私達はもうこはい氣持も消し飛びチャンコロの奴來たら喰ひついて死なば諸共といふ決心をしました」

浪花節の東式部さんが合掌しながら

「そやくわてら、私だすが、なんともなかつた、チャンコロの首ひつこ抜いてやろ、さう思ひましてんわ」

曲の東家鐘子さんも

「さうだすとも、やつぱりわてら大和撫子やといふ氣がしました」

漫才の松本政子さんとその妹さんは

「腕の一本、足の一本を戰場におみやげに置いて來なかつたのが殘念だす」

と、流石兄弟の松本森勝上等兵が鯉登部隊の勇士として激戰で右足を手榴彈でやられ重傷を負つてゐるのだ

夫子さんは「兄さんを野戰病院に連れて行つてくれた戰友の方に黄河の一線でお會ひしました」とホロリとする、東式部さんのたつた一人の兄井坂清治郎部隊長が四月三日大場鎮の激戰で戰死をしてゐるのだ

「兄の仇をうつてやらう、そして兵隊さん達をウンと慰めようさう思ふと勇氣が出まして」

式部さんは兄と戰場の幻を描きながらハンケチをそつと眼にもつて行つた、五二郎さんは話を結ぶやうに

「戰場は朗らかでした、あゝまで朗らかだとは思ひませんでした、戰場では人間がとても無邪氣になるんですね、夜襲をやる球をしてゐます、お客さんのお田迎へだなんて云つて夜襲に出て行かれるし、けなげな姿に泣けました」

と語れば女の一行は「もつとく慰問袋を送りたいと思ひます、銃後の緊張はまだ物足りません」と舞台をはなれた燃ゆるやうな婦人の赤心を語り、「婦人銃後の精神を受けるのもして部隊さんのおかげです、戰地から歸つたらばこそです、皆んな兵隊さんのお力によるものです、これからは舞台からお國のため大いにつとめる覺悟です」と決心をつけ加へた

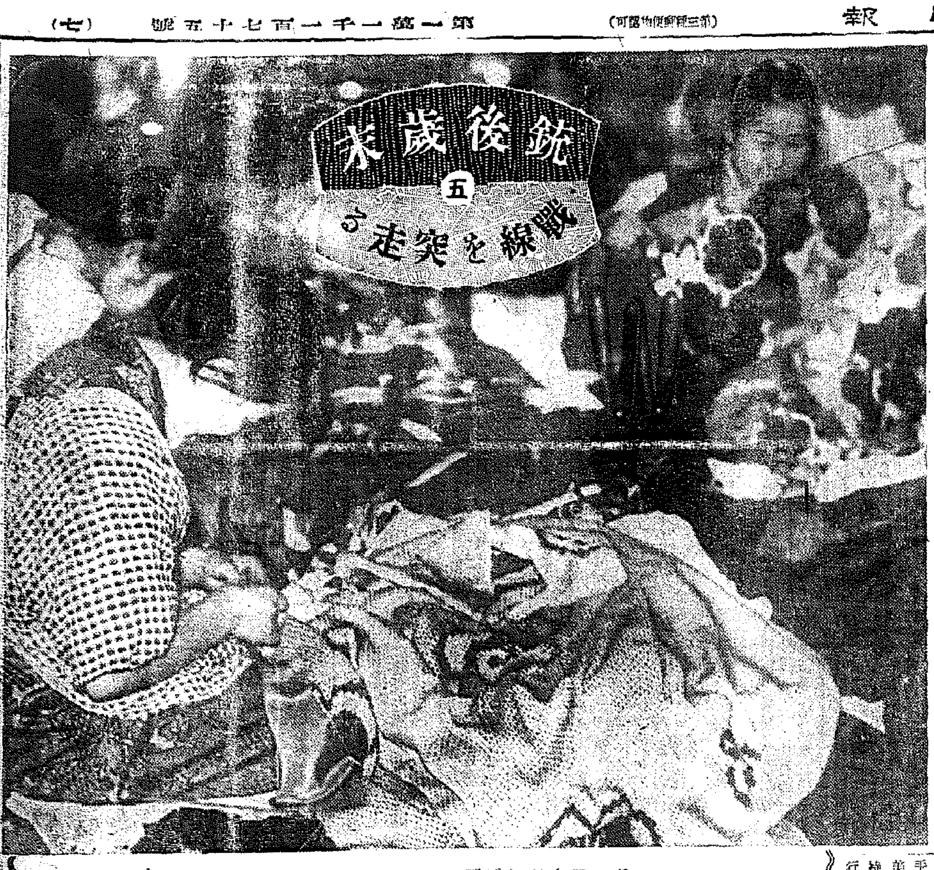

お針の戰士 指は痛むぞ

追ひつめられた年の瀬もさつとばら撒かれた黄金の惠雨、ボーナス景氣に懐ふくらんだ末獲得曲の本調子に入つたが勝つて財布の紐を締めよと鳴物入りの銃後經濟國策宣傳週間に虚禮廢止の贈答品節約はお互ひの大助かりで愛國公債を一枚でも餘計に買つて立派に銃後の貯蓄報國を實踐しつゝある時、それだけに餘裕のある懐からはせめて年に一度の晴着への御奉公と、お正月の晴衣を作るに大童、呉服、ずらり並んだお針子さんのお茶もらへない程忙しさ、どこの仕立て所も鎬を削り合つて一日針いくつの白い指が電光石火の離れ業を見せてゐるが、さりとて日割の誂末、品質が一段つつ低下されてゐるせゐか、お針子達の細い指も今年ははかに傷みが早いといふ、こんなところにも銃後歲末の姿が表現されてる【寫眞=或る職場のお針子風景】

舞姫崔承喜 紐育發パリへ

三巴自慢

【ニューヨーク十六日同盟】ニューヨーク滯在中の半島の舞姫崔承喜孃は去月初旬リサイタルを開催、各方面から多大の好評を博したがいよくヨーロッパの批評家に問ふためヨーロッパ舞踊行脚に上ることになり十五日多數同胞に見送られてニューヨークを出發パリに向つた なほ同孃はヨーロッパ行脚を終つてのち南米に渡り來秋再びアメリカに戻る筈

年末贈答を 廢して獻金

京城府太平通二丁目某商店京城支店員一同は店員間の年末贈答を當年に廢止して集めた金二十圓を十七日本社に託し國防獻金方を申出た

汾河に臨む美都・新絳

【新絳にて近藤特派員發】前線は汾河に臨む美都で新絳、製粉、燐寸の三大工場があり太原に次ぐ山西の大都會である、皇軍の奇襲に敵が遁走した所を寛大が河を渡いで入城したので從つて戰禍を免れ、整然たる街には電燈さへついてゐる、最近避難民の歸來するもの日増しに多く現在人口六千を數へ、わが森本部隊佐伯部隊が守備に當つてゐるが、この民衆は極めて温順で銃を持つた皇軍の保安隊が目を光らせてゐる、記者は山西に足を入れて三ケ月…汾河にうつるこの城門と河面にしだれる楊柳を見て初めて本當の支那文化に接したやうな氣がした、南門にかけられた土橋は南部隊が架設したものである【寫眞=汾河を隔てて新絳市街を望む近藤特派員撮影】

雜誌の定價 五分値上げ 愈よ二月から

但し讀書子には心配無用

外地定價の改訂問題で讀書子の間に論議の的になつてゐた内地から朝鮮へ移入される雜誌類の販賣價格はその後朝鮮雜誌販賣組合が日本雜誌協會と協議、現地の實情を詳細に示して了解を求めた結果、現地の事情によつて特殊の定價を認めると云ふ事を雜誌に明示することになつたので、愈よ二月號の各雜誌から定價の五分が値上げされ、定價六十錢の雜誌は六十三錢といふことになつた

現在京城府内の各雜誌店では雜誌の上に明示はしてゐなくとも既に定價の五分を取つてゐる譯だから實際問題としては讀書子に大した影響はないが、これによつて全鮮區々であつた現在の定價を統一し、中には一割もとつてゐる所などもあるがその點は二月號からすつかり解消、全鮮何處の書店で買つても同じ定價と云ふことになる譯である

殺人犯大山 けふ本格的取調べ

師走の街に家庭に戰慄と恐怖を與へ京城近郊を騒がせた强盗殺人犯大山泰華(三十)は十六日午後四時身柄引取りに赴いた東大門署鐵徳刑事部長外二名の刑事に護られて龍山署から東大門署に移送された

美人殺で御用の際にすべてを斷念しておとなしく手錠を受けた龍山署での簡單な調べにすらくと犯行の一部を自白した犯人も興奮が靜まるに從つてわれながらあまりにも大それた兇行に、犯行當時を回想しておどくするばかりで、係官の調べに對しては只々すみませんと語るのみ蘇つた良心の苛責に身を慄はせるばかりで碌にものも言へず加へて極度の疲勞の色をみせてゐるので同五時一應取調べを打切りゆつくり休ませることになつた

トラックで走破 慰問五十餘回

われらの演藝慰問 中馬團長語る

朝鮮軍事後援聯盟派遣の演藝慰問團一行十一名は、既報の如く四十日振りで歸鮮、軍事後援聯盟その他多數の出迎へを受けて十七日午後二時京城驛着列車で無事歸還したが團長中馬越之助氏は驛頭で感激しつゝ語る

「〇〇部隊は山西南部の僻遠の地にあつて敵匪を追ひまくりながら實に涙ぐましい活躍をしてゐる、水が惡く鹽分をふくみ、明りは蠟燭か種油でランプがない位だ、近頃來給されるやうになつたが長い間の輸送中雨露にさらされるので味はない 將兵の士氣は頗る旺盛で意氣將に〇〇を呑み、俺達は白木の箱に入つて歸るのだと勵まし合ひ生還を期せぬ覺悟は涙ぐましい 京城部隊では京城出身百餘名の勇士を集めて呉れた時は親が子に逢つたやうで別れがつらかつた、慰問團は五十餘回、寒風を切つてトラックで走破すること約二百里、危險を冒し艱苦を嘗め、夜襲を受けるなど戰場の感を強く味はつて來た、〇隊以上全部訪問し、將兵に無限の歡喜と謝悦と感謝を捧げ半島銃後の熱誠を詳細に傳へることが出來た、なほ第一線で竹田大尉宮殿下に台覽を賜はつたことは慰問團のみでなく、藝能界として無上の光榮であつた」

盗品殘部は旅館へ

東大門署では犯人大山泰華の回復をまつて十七日鍾路署から赴任した河田司法主任が自ら日曜日にも拘らず十八日午後から本格的な取調べを行ふ豫定である

犯人大山は入質した衣類の外トランク、衣類などがあつて兇行當夜彼は盗品の殘部を先づ龍山驛前伊勢屋旅館に預け「仁川に行つて來るから」と稱して美人殺しに行つたものであることが判つた

米田奈良吉氏

【東京電話】遞信協會々長、元遞信次官米田奈良吉氏は十六日午後十一時三十分腦溢血のため東京市小石川區武島町五の自邸で逝去した、享年六十四、葬儀は十九日午後青山齋場で佛式に依り行はれる

話題特急

☆……寒さが酷しくなると京城府廳の窓口に子泣かせの行旅病人屆が目立つて多くなる暗い歳末の一面を陰氣な數字で見せてくれる

☆……發見者から交番へ、それから府廳へと届けられる人生の斷層者は多い日だと四、五人もあり、一年ざつと百五人からに上るが、大部分は厳寒時と雨の日に集中されてゐる

☆……これらは總て龍山の佛教慈濟院に收容してロハにしては勿體ないやうな手厚い看護を施す譯だが、一年の在院延人員は一萬二千人と云ふから、一人一日の經費を一圓としても一萬二千圓が行旅病人救濟に費されてゐるわけ、たゞ收容の三割位が藥石効なく死と云ふ結果になつてゐる

けふの天氣

北西の風晴れ後曇り寒くなる

西洋生菓子

御進物に おみやげに

亀屋・金剛山

十二月中旬號 (每月一日 十五日發行)

外交時報

本年の國際外交回顧……半澤玉城
歐洲新平和策と東亞……法學博士 松田道一
日獨文化協定……外務省文化事業部長 蜂谷輝雄
有田外相の對米回答……法學博士 米田實
支那帝國論……法學博士 松波仁一郎
宋・明の滅亡と國民黨……東北帝大教授 曾我部靜雄
自主積極の對支政策……金崎賢
圓ブロック緩和論……經濟學博士 木村增太郎
英米關係の新段階……高田市太郎
日英交渉の展開……金生喜造
米國極東政策の苦悶……牧内正男
歐洲の反ソ十字軍……遠藤一郎
新秩序の不人氣……經濟學博士 鈴木憲久
南方政策への新段階……飯澤章治
歐米・支那・滿洲・軍事……本誌時報
國際外交半月日誌……本社調査部

東京丸ノ内 仲五號館 外交時報社 振替東京一八六八一番

女子接客係募集

今般和信東館四階にお好み食堂開設に當り女子(内鮮人共)の接客係員を募集致します

一、資格 年齢十八歳より二十六歳迄容姿端麗な方
一、待遇 給料優遇、衣服、食事支給
一、希望者は午前十時より正午迄和信ビル二階お好み食堂事務室に來談ありたし

和信百貨店 御好み食堂

山葉ピアノ オルガン

國民精神總動員は音樂から

ピアノ 金五百圓より
オルガン 金四十五圓より
カタログ進呈

創業後 五十年
資本金 八百七拾五萬圓
日本樂器會社
京城本町一丁目
電話本局(2)三四八五番
(各地に特約店あり)

愛兒の爲に

現代の教養あるお母様方の撰擇される雜誌はこれ!!

内務省の新方針に沿ひ親心をもつて編輯された小學館の八大學習雜誌。

小學一年生 小學二年生 小學三年生 小學四年生 小學五年生 小學六年生 幼年知識 幼稚園

新年號 大附録ツキ 珠玉篇滿載

只今全國書店にて發賣中

小學生の人氣は本誌に集注!

國産最高級 昭和ペン

法人登記公告

[illegible] 監査役 [illegible]

京城地方法院利川出張所

商業登記公告

[illegible]

京城地方法院井邑支廳

第十五期末貸借對照表 (昭和十三年十一月卅日現在)

[illegible]

不動産公賣公告

國税滯納ニ因リ差押ヘタル不動産ヲ昭和拾參年拾貳月貳拾七日午後[illegible]京城府庁税務課整理係ニ於テ公賣ニ附ス 買受希望者ハ同係ニ就キ承合セラルベシ

昭和拾參年拾貳月拾四日

京城府

麗人荘【151】

竹田敏彦作　伊勢夏夫畫

「禁無斷上演映畫化」

刃を磨ぐ(十)

進は、不氣味な、運轉手の笑顔に、何かぞつとして、腰を浮かした。運轉手はにやりと嗤つて

「まあ、默つてついてきたまへ。いゝ處へ案内してやるよ」

「それぢや、あの、飛子さんは……」

進は蒼くなつて、傍の姐を顧みた。

「ほつほほ……」

姐は、ころりと變つた態度で、毒々しく笑つた。

「あんたも甘いわね……でも、あんたのやうなお金持のドラ息子は、たまにこんな經驗をするのも藥よ、ほつほほ」

進は、急に泣き出しさうな顔で

「僕、おろしてもらふよ。自動車を停めてくれたまへ」

「駄目よ、臆いぢや……降りたければ、勝手に降りなさいよでも、車はこんなにスピードを出してゐるのよ。怪我してもよければ降りなさい」

「君は、君は、僕を騙したんだね」

「あなたも、ルミちやんを騙さうとしてゐたんでせう。同じだわ」

「ひどいや……ひどいや、僕降りるよ……」

進は、腰を浮かせたまゝ、狹い車内を這ふやうにしてうろ〳〵したが、車は、恐ろしい速力で疾走し、あたりには人家らしい人家もなく、燃えてゐるやうな廣野の眞中を、白々と續く道路だけが、眩しく眞夏の日にきらめいてゐるだけだ。遠く向ふの林に、五六人の大學生が土手の上に坐つてゐたが、聲をあげて救ひを求めるにも、車は、瞬間にして彼を過ぎてしまつた。進は、もう生きた心地もなく、

「僕を、そして、何うしようといふんだ」

泣き聲になつて、姐に訊ねた。

「どうもしないわ。二三日、預つてあげるだけよ。あゝ、もう來たわ……」

車はいつしか深い森の下をくゞつて、高い崖の上に建つた洋風の一軒家の前に停まつた。同時に、運轉手は、ひらりと車を降りて、ドアのハンドルに手をかけ。

「さあ、降りたまへ、君の好きなルミちやんが待つてゐるよ。はつはは」

ドアを開けて進の手を摑んだ。その時だ。家の玄關のドアが開いて

「いや、御苦勞……」

にや〳〵現れたのは、昨日、葉子に對して、大原捷三郎への恨みを洩らしたあの怪獸な青年だつた。

「よう、たうとうおいでなすつたね。はつははは」

青年は、運轉手と姐と三人で、進を取圍むやうにして、家の中へ連れこんだ。

「閉めとくわ……」

姐は、笑ひながら、ドアの鍵をかけた。進は蒼へたから、仕方なく從つた。

連れ込まれたのは、二階の洋室だつた。

「そこへかけろ……」

青年は、進に、椅子を命じた。室内は何の飾り氣もなく、空家のやうにガランとして、粗末な椅子が三脚ばかり散らばつてゐるきりだつた。

「逃げようたつて、窓の下は崖だ。ゆつくりおとなしくして逗留したまへ……」

青年は進を見ると、獲物を弄ぶ野獸のやうな、殘忍な微笑を泛へた。

運轉手と、姐は、すぐ階下へ降りていつた。進は、キネマなどで見る惡漢の隱家を思ひ出して、たゞよろ〳〵顫へてゐた。

「お前の姉の千勢子は、今家にゐるか」

青年は、バットに火をつけると、進に訊ねた。

「姉さんは、霧ヶ原にゐる……」

「霧ヶ原の何處だ？」

「霧ヶ原館だと思ふんだ」

「さうか……」

青年はにやりとした。

ラヂオ

十八日(日)

第一放送

朝の部

午前六・五〇　ニュース
七・〇〇(東)時報
七・一(城)冬季に於ける果樹園の手入れ　總督府農務課技師　武内晴好
七・一六(仙)季節の聲
七・三〇(大)修養講話　聖恩新東亞の建設　中根良彦
七・五〇(城)皇居遙拜、今日の天氣見込(成興を除く)
七・五一(東)ラヂオ體操
九・二〇(城)氣象通報
九・三〇(東)管絃樂(解說附)

テキスト四〇ページ　日本放送交響樂團
組曲「胡桃割人形」チャイコフスキー作曲　一、小序曲　二、勇しい喇叭　三、金米糖の踊り　四、ロシアの舞踊　五、アラビアの踊り　六、支那の踊り　七、葦笛の踊り　八、花の圓舞曲

一〇・〇〇(東)日曜禮拜＝小石川關口臺町天主公教會より中繼　ミサ・聖祭、說教　司祭　戸田帶刀
一〇・四〇(錄音)(東)週間を顧みて
一一・五〇(大)海外市況

晝の部

正午(東)時報
午後〇・〇五(東)吹奏樂　星櫻吹奏樂團　指揮　辻順治
一、行進曲「若き旅立」二、喜歌劇「輕騎兵」序曲　三、喜歌劇「メリーウイドウ」圓舞曲　四、日の丸行進曲
〇・三〇　ニュース

傷病將士慰問の午後＝宇都宮陸軍病院戸祭臨時分院より中繼＝
一・〇〇(東)講談〃桑の弓〃　小金井蘆洲
一・三〇(東)漫才〃世は樂に代用品時代〃　玉子屋圓一　中村春之助
一・五〇(東)浪花節〃祭〃　深川徠　鈴木與子孃
二・二〇(東)落語〃新聞記事〃　昔々亭桃太郎
二・四五(東)歌謠曲
(一)(イ)軍國子守唄(ロ)從軍手帖から……鹽まさる
(二)(イ)ガーデンブリッヂの月(ロ)坊やも軍人(ハ)月下の步哨……松島詩子
(三)……合唱　鹽まさる　松島詩子
大日本行進曲　伴奏　東京放送管絃樂團　指揮　細川潤一
三・〇五(城)混聲合唱と三重唱　京城混聲合唱團
一、混聲合唱(イ)つとめいそしめ(ロ)なやむものよ(ハ)霜の旦(ニ)讃歌
二、女聲三重唱　幸を求めて
三、混聲合唱　流浪の民
四・〇〇　ニュース(氣象通報・釜山・清津)

夜の部

六・〇〇(大)連續童話劇(テキスト二六ページ)日本人オイン(四)(大佛次郎原作堀正旗脚色)　BKコドモ會
六・二五(廣)講演　昔の日本地圖と西洋地圖の比較　廣島文理大教授　栗田元次
七・〇〇　ニュース・天氣見込
七・三〇(東)軍歌と行進曲　東京リーダーターフェルフェライン　東京放送管絃樂團
▲第一部　指揮　永井建子
一、軍歌「雪の進軍」二、軍歌「元寇」三、行進曲「桂冠」
▲第二部　指揮　瀨戸口藤吉
青年
一、軍艦行進曲　二、艦船行進曲　三、愛國行進曲
七・五〇(山)郷土演藝〃古式軍樂〃　山形縣上の山町　月岡神社氏子連中　指揮　庄司三郎
八・〇五(東)舞台劇〃若松と次郎長〃＝東京寶塚劇場より中繼
一、プロローグ　街道
二、三十石船(浪花節)　浪花節　廣澤虎造
三、小松村附近の小川
四、都鳥吉兵衞の家
五、用水堀の閘門(浪花節)
六、小松村七五郎の家
配役　森の石松　市川猿之助外
九・〇五(東)連續浪花節(第二夜)〃佐渡情話〃　壽々木米若
九・四〇(東)時報・ニュース・氣象通報・明日の暦・翌日の番組・地方へのニュース

第二放送

午後〇・〇五(東)吹奏樂
一・〇〇　脚本朗讀　車紅女
一・三〇　名曲鑑賞(レコード)
六・〇〇(二)うたのおけいこ　金喜貞
六・二五　修養講話　柳相老
七・三〇　歌謠曲　李玉蘭
八・〇〇　ラヂオドラマ
八・三〇　俗曲　青春座
九・〇〇　新作唱劇調　方龍鉉　金晴姜
一〇・一〇　レコード音樂

あすのきゝもの

十九日(月)

午後〇・〇五(東)和洋合奏　東洋管絃樂團　指揮　平山雅章
一・一五(城)家庭の時間(朝鮮語・釜山・成興・裡里)冬の室內衛生　城大講師　崔羲楹
三・〇〇(城)婦人の時間　雜設と婦人の務め　京畿道社會課長　日野春吉
六・〇〇(城)お話(京城・釜山・平壤)〃初年兵〃　陸軍步兵少佐　佐々木高一
六・〇〇　獨唱と合唱(成興)　成興高等女學校生徒
六・〇〇　ハーモニカ合奏(裡里)
六・二五(城)講演　經濟警察に就て　總督府警務局長　三橋孝一郎
七・四〇(東)講演　物資の節約　法學博士　下村宏
八・〇〇(東)四重唱　一、圓舞曲集　岩谷周子　四家文子
八・四〇(城)箏曲(京城・平壤)食松悲戀・外
浪花節(釜山)晴の早慶決勝戰
九・〇〇(大)義太夫　辻(合邦内の段)　竹本織太夫　鶴澤清六　竹澤團六　大固一郎

本社特選　半島大棋戰　(3)

四段　赤岩嘉平
二子番　里見寛二(朝鮮法院判事)

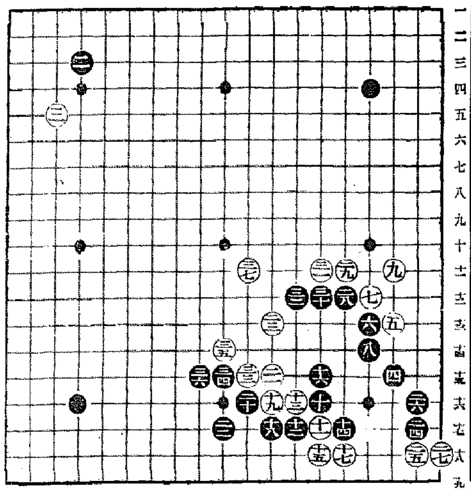

●二四ろ十七　○二五ろ十八　●二六ろ十六　○二七い十八　●二八ほ十二　○二九ほ十一　●三〇へ十二　○三一へ十一　●三二と十二　○三三り十五　●三四ぬ十四　○三五ぬ十五　●三六る十五　○三七り十一

右下に强硬手段　變化を讀切つてか

講評　七段　瀨越憲作

◇黑二四と隅にハシツたのは、この場合の惡着である。黑若しこれを等閑に付し、逆に白から此處にトバれると、それこそ黑は隅で中央に逃出さねばならぬ事になる。

◇白二五で「はノ十八」にコスめば、この白は簡單に活きてゐる。それは如何にも凹み形であるから、斯く强硬にツケて行つたのであらう。が、シカシ斯う打つからには、當然黑二六で「はノ十八」にヘネ出された場合の對策を研究し盡さねば打てぬはずである。

◇白は果して、數十手によるその變化を讀切つて居るのであらうか……

先づその變化を檢討して見よう

◇黑二六を以て「はノ十八」にヘネ出した時、白「はノ十七」にキリ黑「ろノ十九」白「はノ十八」黑「ろノ十九」白二六と打つ、隅の黑を取りに行くとこれは參考圖(1)の如くなり、同圖黑二五で白はオス手なしとなるから、逆にツブレて了ふ。

參考圖(2)　黑一に對して白は二とヘサミツケル外ないことは同圖によつて首肯されるであらう。次いで黑三とツゲば、白は單に四と打拔く——四で六にキルのは黑九で白全滅——黑五で六にツグ手は、白五と出られて惡いから、黑は斯く打つて白六を許し、七と押へ、白八とワタつた時、黑九と放り込んで劫爭を企圖する外はなく、結局白二八までのフリカワりが想定される。この結果隅の白は取られるが、惡いとは云へない。

手順中黑十七とキル劫立は損だが、これを十八にヒキ白十七とツガすと、一劫足りなくなるから辛いが已むを得ない。

尚白十二は十七にマガつて受ける手もある。すると參考圖(3)のフリカワりとなり(2)圖と何れが有利かは、容易に斷言出來ない。

參考圖(4)　黑五で斯くノゾけば、白は六と出を利かして八とキリ隅の黑を取る一手である。白六で輕率にも九にツイだりすると、黑八で白は殲滅となる。黑に九、十一とツキ拔かれはするが、白は隅の利得が大きいから滿足出來る。

參考圖(5)　黑三の變化、斯くカヽへれば、白四黑五の交換を了して白六とヒク、これは(1)圖に比して白「い」黑「ろ」の交換が無いから明らかに白が有利である。

勿論白六に次いで黑「は」白「に」黑「は」と打てば、隅に活路は得るが、中がメチャ〳〵になるから問題にならない。

◇以上の外にも多少變化はあるが、兎に角黑二六で「はノ十八」にヘネ出して來れば、白二六にヘサミツケて戰けてゐるのである。

これだけの變化と、その結果の善惡を、完全に讀み切り且つ判別し得たとすれば、稱讃せざるを得ないが……

◇「はノ十八」にヘネ出す手が無いからといつて、黑二六とヒクのは甚だ筋惡ひである。これは無論參考圖(6)を豫し先手でキメクケて了ふ處である。

白二七は巖かした積りであらうが、これは「はノ十七」にツキアタり、黑二七なら白「にノ十九」と打つて活きて居る處で、その方が黑の腰形を殘ら喰に於て優つてゐる。

白二九乃至三七は、右下隅の黑を殲滅せんとする、白の意圖の表はれである。

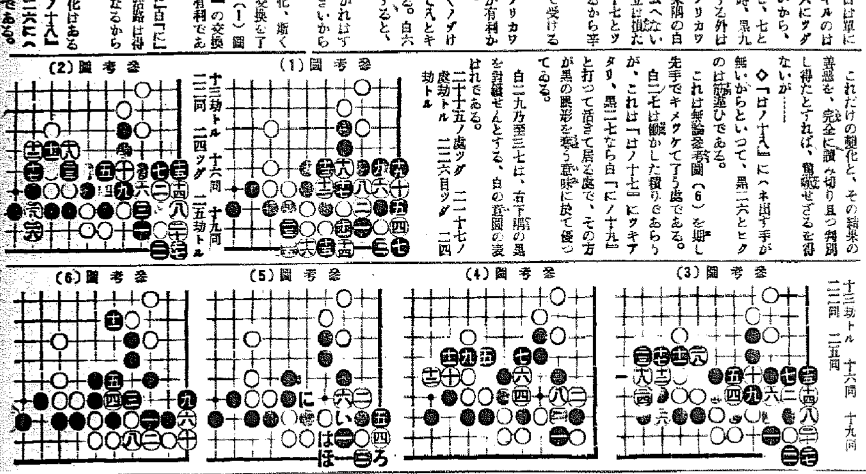

參考圖(1)　十三劫トル　十六同　十九同　二二同　二四ツグ　二五劫トル

參考圖(2)　二十五ノ處ツグ　二十七ノ處劫トル　二三六目ツグ　二四劫トル

參考圖(3)　十三劫トル　十六同　十九同　二二同　二五同

參考圖(4)　參考圖(5)　參考圖(6)

當代一流　爭覇戰譜

第三局

平手　△五段　松下力
先　▲五段　加藤慶次

(圖は第四△三三銀迄の局面)

【持駒】△松下氏　飛

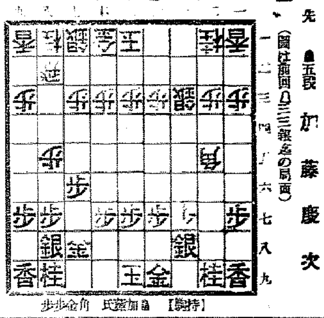

【持駒】▲加藤氏　角金歩歩

▲四五角25　△八六歩42　▲同　歩　△同　飛　▲六三角成18　△五二金7　▲一八馬9　△三四角12　▲八七歩

(持時間各九時間)

累計(松下氏　一時間五十六分　加藤氏　一時間五十分)

觀戰記　六段　飯塚勘一郎

二つの岐路

新研究後手の八六歩

後手三三銀は先手方の四五角打を承知で上つた銀だから、無論松下氏としては、此の角打ちにはビクともしない筈。だが、松下氏が前回の感想に於て洩らしてゐた如く「實戰に依つて徴すべき新研究の手段」とは何れか？先手方此の四五角打に對する後手の八六歩がそれである！此處では後手四四歩と突くのが面白い受けのやうであつても、「以下先手六を角成、五二金、六四馬と退かれてゐると、先手の成角が攻防の要所に利いてゐる爲め、後手方は味方の飛先きを切る暇が廻らない上、飛を打込むがやうな間隙は些かもない故、これでは後手に樂しみ無い」と、斯う云ふ見解から松下氏が疾走研究、研究を重ねて試みんとする一手が、まさしく此の八六歩だ。これなら後手も飛先きを切る丈け、前の四四歩より注意つてゐるのみならず、持飛の威力と相待つて、相當指し得るとの意見である。

先手八六歩、後手同飛と飛先き歩の交換を遂げて先づ目的は達した譯。然し、先手方の六三角成に對する防守と、三五金と打たれる先の端末をどうつけるか！當面の六三角成には、先に五二金と寄て、追く飛角を一八へ退かせた以上、當分敵の成角からは直接の脅威を受けないとしても、何處の手中に金と云ふ武器がある以上、三五金と打たれる筋は、後手方として十分警戒の必要がある。

斯く觀る間に後手方は三四角と迅いて先を採つた。卽ち先手方これを捨てゝ置けば、應然たる六七角成から同金、八八飛成と云ふ、怖るべき擊滅戰を狙つてゐる故、先手方としてもゆめ〳〵油斷のならぬ處。先づ八七歩と安岡を圖して敵飛の飛先きを避けたは當然、これで先は再び加藤氏に渡り、三五金打の角取りを生じた譯だが、果して先手方が三五金と打つかどうか次ぎに加藤氏の出様如何に依つて激戰となるか、それとも平穩なる駒運びとなるか、運命二つの岐路が托されてゐると云ふもの。

落語(二〇)

新聞記事

昔々亭桃太郎

八つあん隱居さんの所へ行くと支那の事に就て色々話が出るが間違つたことばかりいふので新聞みたいだらうとしかられる……そして其の新聞の話から町内の天ぷらやの主人が强盜に殺され犯人は五分たゝないうちに捕縛されそれは天ぷらやだからあげられたんださげのついた話を聞かされ八さんすつかり感心して了ふ、表へ出ると恰度友達が居たのでその强盜の上げられる話をするがうまくさげにのつてくれないいすると友達の方が逆に「ぢやその天ぷらやの女房はどうしたか知つてるか」といはれ八つあんまごまごしてゐると、その友達そりや居になつたのさ、何故つて、天ぷらやの女房だもの衣をつけるに決つてるぢやないか」

九州郵船出帆廣告

博多行　毎日午前十一時
◯對馬嚴原經由　一日、四日、六日、九日、十一日、十四日、十六日、十九日、廿一日、廿四日、廿六日、廿九日出帆

下關行　毎月六回午前六時
四日、九日、十三日、十九日、廿四日、廿六日、廿九日出帆

申込は左記へ御用命被下度候
釜山府本町一丁目
九州郵船株式會社出張所　電話一二二四番

嶋谷汽船出帆

朝鮮、北海道、大連
大連直行(三寧丸)
仁川出帆　代理店　日鮮海運株式會社　電話五三八番
明石丸　十二月　日
◎日本、北海道、樺太行(各港寄港)
群山出帆　代理店　群山海運會社　電話一四番
朝海丸　十二月十九日
木浦出帆　代理店　日鮮海運出張所　電話四番
朝海丸　十二月二十日
釜山出帆　代理店　釜山兄弟商會　電話四〇〇八番
朝海丸　十二月廿一日
浦項出帆　代理店　浦項運輸會社　電話四〇〇八番
朝海丸　十二月廿二日
内地寄港地、境、宮津、新潟、舞鶴、新舞鶴、敦賀、伏木、船川、函館、小樽、大泊、常岡
◎北海道——北鮮線
命令航路(春日丸)
雄基出帆　代理店　國際運輸支店　電話二七番
清津出帆　代理店　國際運輸支店　電話一八番
城津出帆　代理店　北鮮商船組　電話一三番
西湖津出帆　代理店　富田商會　電話一六番
元山出帆　代理店　朝鮮運輸支店　電話二〇番
十二月　日
十二月十九日
内地寄港地　酒田、船川、青森、函館、小樽
◇各船共最新式優秀貨客船ニシテ設樂設備完備ス
切符發賣店ハ前記代理店及各地ジャパンツーリストビユロー
案内書進呈　本社及代理店へ御申込アリ次第各港航路案内書御送リ致シマス、尙出帆時日ニ就テハ都度最寄ノ代理店ニ御照會被下度候
神戸市神戸區明石町
嶋谷汽船株式會社

日本海日滿連絡船北鮮出帆

敦賀行　はるびん丸　さいべりや丸　六の日發　一の日發
羅津發　一、六、十一、十六、廿一、廿六日前十時
清津發　同日後五時
敦賀着　翌々日前八時

新潟行　月山丸　滿洲丸　三の日發　八の日發
羅津發　三、八、十三、十八、廿三、廿八日前十時
清津發　同日後五時
新潟着　翌々日八時

切符發賣所　國際運輸各支店(案内書進呈)　各地ビューロー案内所で發賣す
◎船車連絡切符は鮮滿各主要驛　清津府(北日本汽船會社在勤員)
北星町
雄基、羅津、清津

明治(赤罐)コナミルク

御愛用者優待證附

用ひ方が簡單で値段の廉い優良加糖粉乳

明治(赤罐)コナミルクは溶かし方が容易な上に、後で砂糖を入れる樣な手數も要りませんから、どんな時にも間にすぐ合つて使用出來ます。尚榮養價の點でも、消化吸收の點でも、極めて優れて居り、その上良品の大衆化を圖るための御奉仕品でありますから、他の何の乳製品よりも格安なものでございます

明治製菓株式會社

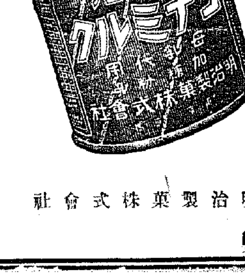

SL-30

寒いカラッ風以上に
美肌を荒らす便秘の害
便秘がこんなにも
肌の色艶にひゞくとは
思はれなかつた
女性の肌が荒される冬こそ
一日一回の正しい通じを護ることが
近代化粧の新智識です

纖細な神經をもつ婦人の常用には作用の緩和なラキサトールが適します

包裝　10錠・20　30錠・一・20　100錠・三・20

全國藥店にあり

下劑　ラキサトール錠

オシノ・アスピリン製造元　株式會社塩野義商店　大阪・東京・京城・奉天

冷氣に勝るメヌマあり！
冬の荒びを髮知らず！

じゅん・しょく・ぶっ・せい

メヌマポマード

これも精油配合
整髮榮養2重奏

東京大阪　井田京榮堂

MP92

出た！　主婦之友新年號

八大附錄つき大奮發！
賣切近し、お早く書店へ
詳細第六面に重大發表！

法人登記公告

井邑金融組合(變更)昭和拾參年拾壹月拾日從タル事務所ヲ左記ノ通リ變更ス淳昌郡淳昌面淳化里參百武拾武番地前理事長主事ハ昭和拾參年拾壹月拾六日轉居ニ因リ住所ヲ左記ノ通リ變更ス淳昌郡淳昌面淳化里參百武拾武番地
右昭和拾參年拾壹月武拾四日登記
全州地方法院淳昌出張所

總督認可　京城第一自動車學校

自動車運轉手及整備工養成
入學隨時　就職斡旋
京城府黃金町六丁目